ALBO COMPLETO

CORRIERE dei RAGAZZI

Anno III - SETTIMANALE ILLUSTRATO DEL CORRIERE DELLA SERA - N. 29 - 21 Luglio 1974 - L. 200

ANNI 2.000: LA BATTAGLIA FINALE

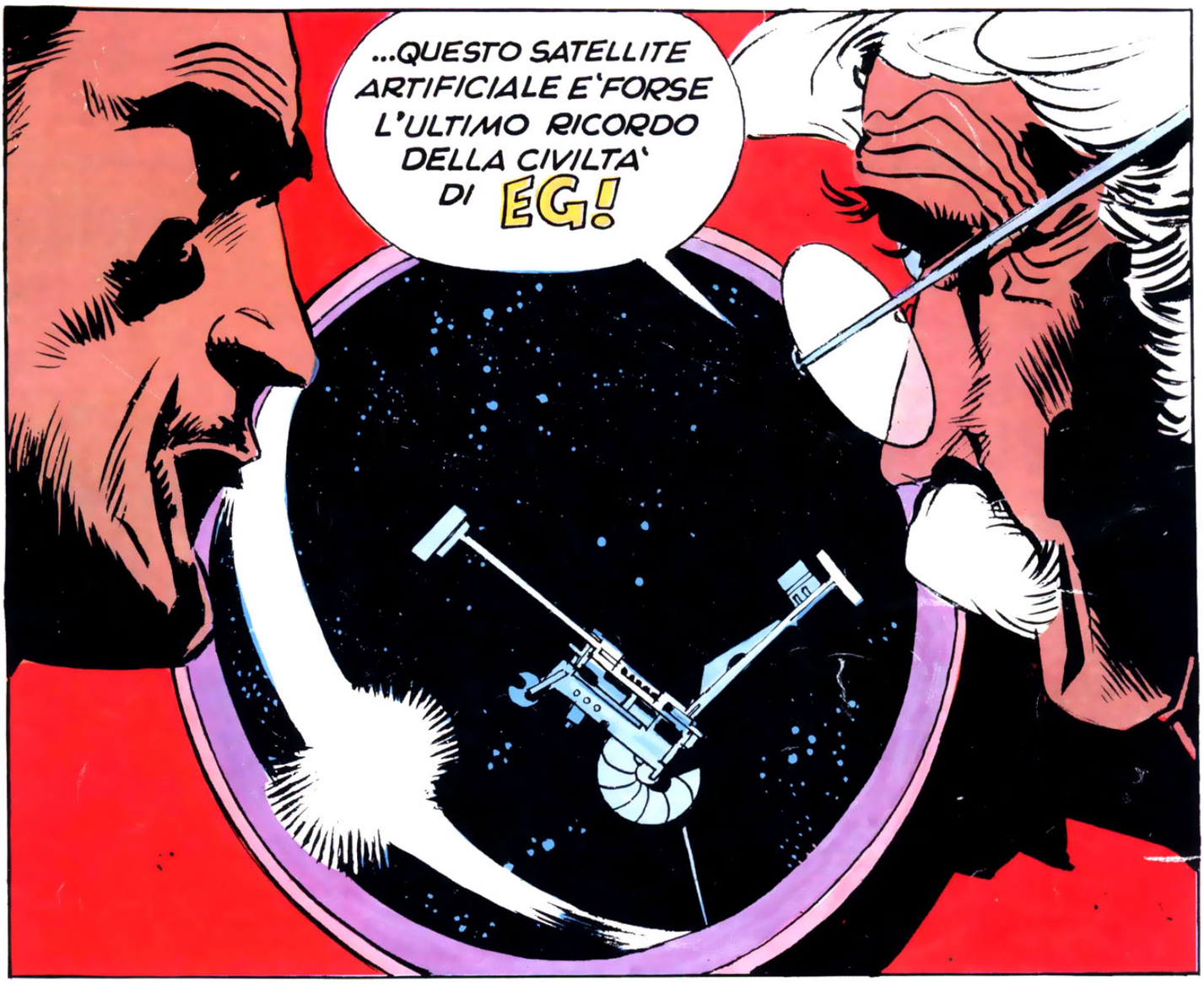

AVVENTURA

SPECIALE COMANCHE

DA QUESTO NUMERO

LE CELEBRI STURMTRUPPEN DI BONVI

SEBINO TOYS

a.v. - brescia

dondolone®

per il salotto
della tua bambola

tecnogiocattoli s.p.a.

compilate, ritagliate, incollate su cartolina postale e spedite a TECNOGIOCATTOLI s.p.a. 25033 COLOGNE BRESCIANO riceverete in regalo una piccola sorpresa TG Sebino

NOME .....
COGNOME .....
INDIRIZZO .....

(scrivere in stampatello)

CR

CORRIERE dei RAGAZZI

SETTIMANALE ILLUSTRATO DEL *CORRIERE DELLA SERA*

N. **29** **21** LUGLIO **1974**

DIREZIONE E ROTOCALCOGRAFIA:
20100 MILANO, VIA A. SCARSELLINI 17
AMMINISTRAZIONE: 20100 MILANO
VIA SOLFERINO 28 - PRINTED IN ITALY

DIRETTORE RESPONSABILE
GIANCARLO FRANCESCONI

CAPO SERVIZIO - JOSE' PELLEGRINI

RESPONSABILE LETTERARIO - MINO MILANI

REDATTORI
ALFREDO CASTELLI - FERRUCCIO DE BORTOLI
GIUSEPPE ZANINI

GRAFICI - DISEGNATORI
FEDERICO MAGGIONI - VITTORIO CANALE
ALDO DI GENNARO - RENATO FRASCOLI
ALVARO MAZZANTI - ANGIOLA MORENGHI
ADALBERTO RAMPOLDI - MARIO UGGERI

SEGRETERIA DI REDAZIONE
MARIA GRAZIA CHIODETTI - LOREDANA SCALETTI

IN QUESTO NUMERO

FUMETTI

pag. 3 L'avventura della realtà - Intervento d'urgenza
» 13 Anni 2000
» 24 Zoo pazzo
» 26 Sturmtruppen
» 32 Famiglia de' Guai
» 54 Olaf il vichingo
» 58 Valentina
» 64 La tribù terribile
» 69 Nick Carter - Il piccolo popolo
» 84 Zio Boris

SERVIZI E RUBRICHE

pag. 11 Ragazzi - Lettere
» 24 Io non temo il tuo veleno, vipera
» 56 Ragazzina-tu
» 59 Come, Dove, Quando, Perché
» 62 Il rubricone
» 74 Vignette
» 83 Oroscopo

ZOOM

pag. 75 Zoom Sport
» 79 Zoom Mercatino
» 80 Zoom Attualità
» 82 Zoom Strip - Lupo Alberto

AVVENTURA

Cronache:
L'ultima sfida
L'albo completo

IL FUMETTO DELLA REALTA'

INTERVENTO D'URGENZA

Testo di VENTURA - Disegni di TOPPI

SEGUE

UN INTERO QUARTIERE DELLA CITTA' VIENE CIRCONDATO...
POI UN ALTOPARLANTE TRASMETTE UN MESSAGGIO
ATTENZIONE ATTENZIONE... ...CI RIVOLGIAMO A VOI, DOTTOR STORM! SAPPIAMO CHE SIETE IN UNA DI QUESTE CASE...
E, INFATTI, IN UNA CASA...
QUESTO E' PER TE, STORM...
SENTIAMO CHE COSA VOGLIONO.
ARRENDETEVI! DOVUNQUE SIATE, USCITE CON LE MANI IN ALTO E PRESENTATEVI AI SOLDATI TEDESCHI. NON VI SARA' FATTO ALCUN MALE...
...SE NON LO FARETE ENTRO MEZZ'ORA, IL QUARTIERE VERRA' INTERAMENTE DISTRUTTO!
E'... ...SPAVENTOSO!
LA GUERRA E' SPAVENTOSA.
CHE FACCIAMO?
C'E' UNA SOLA COSA DA FARE...
ARRENDERMI.
SEI PAZZO? NON PUOI! TU SAI TROPPE COSE!
SI'. MA SO ANCHE TACERE.
NO. POTRESTI RESISTERE ALLE TORTURE, SI': MA NON ALLE INIEZIONI DI NARCOTICO, CHE TI PRIVEREBBERO DELLA VOLONTA'! UNA INIEZIONE, E PARLERESTI!

NON POSSO LASCIAR DISTRUGGERE UN QUARTIERE!
CERTO NO. MA LA TUA CATTURA SAREBBE LA FINE DELLA RESISTENZA!..
...AH!...
...E PER QUESTO...
SOC
MI SPIACE, STORM. MA E' STATO NECESSARIO.
POCO DOPO...
SONO IL DOTTOR STORM!... NON SPARATE!...
MI ARRENDO!
POCHI MINUTI DOPO...
SI'.
COSI'!... ...SIETE IL DOTTOR STORM.
LIETO DI CONOSCERVI DOTTORE. METTETEGLI LE MANETTE E PORTATELO AL COMANDO!
PIU' TARDI, AL COMANDO...
DOTTOR STORM... VOI AVETE MOLTE COSE DA DIRCI, IMMAGINO.
IO? AL CONTRARIO, NON HO DA DIRVI NULLA.
D'ACCORDO. ORA STARETE NELLA VOSTRA CELLA... E AVRETE TEMPO DI RIFLETTERE. PORTATELO VIA.

SEGUE

NELLO STESSO MOMENTO, IN UNA CANTINA DELLA CITTA'...
...SI SVOLGE UNA RIUNIONE DEI CAPI DELLA RESISTENZA.
BISOGNA LIBERARE LINDSTROM. AL PIU' PRESTO.
GIA', MA COME?
NON POSSIAMO CERTO TENTARE UN'IRRUZIONE NEL COMANDO TEDESCO! LO UCCIDEREBBERO SUBITO!
NON PENSO UNA COSA DEL GENERE... ...HO UN'ALTRA IDEA.
LINDSTROM HA AVUTO DI RECENTE UN ATTACCO D'APPENDICITE. E, SE NON SBAGLIO, UNO DEGLI SGUATTERI CHE LAVORANO AL COMANDO TEDESCO E' UN NOSTRO AGENTE...
MA CHE C'ENTRA QUESTO?
VEDIAMO UN PO'... E' VICINO AL COMANDO TEDESCO... C'E' IL REPARTO DI CHIRURGIA DELL'OSPEDALE...
STORM, NON VEDO QUALE NESSO POSSA ESSERVI...
IO SONO MEDICO. HO UNA IDEA, VI DICO... FORSE NON RIUSCIREMO A NULLA... COMUNQUE, PROVEREMO...
IL DOTTOR STORM ESPONE IL SUO PIANO, DIRETTO A LIBERARE LINDSTROM. IL GIORNO DOPO, TUTTO E' PRONTO PER L'OPERAZIONE...
TU LAVORI COME SGUATTERO NELLA CUNA DEL COMANDO TEDESCO, VERO?
SI', DOTTOR STORM.
BENE.
PUOI VERSARE QUESTA POLVERE NELLA MINESTRA DESTINATA A LINDSTROM?
SI'... ...CREDO DI SI'...

L'ORDINE VIENE ESEGUITO. LA STESSA SERA, NELLA CUCINA DEL COMANDO TEDESCO...LA POLVERINA E' VERSATA NELLA MINESTRA DESTINATA A LINDSTROM...

DIO MIO!... NON SARA' MICA... ...VELENO?...

LINDSTROM

E FRATTANTO, NEL VICINO REPARTO CHIRURGICO, GIUNGE UNA AUTO PUBBLICA...

PRESTO!... MIA MOGLIE STA MALE! UNA EMORRAGIA!

PORTATELA DENTRO! PRESTO!

LA DONNA E' PORTATA NELLA SALA D'INTERVENTO...

VEDIAMO DI CHE SI TRATTA!

SI TRATTA D'UNA PISTOLA CALIBRO 38, DOTTORE!

MA...

DOLENTE, DOTTORE. E' NECESSARIO. SIAMO IN GUERRA.

ANCHE VOI... ...TUTTI QUI, PRESTO, E SPOGLIATEVI. VI CHIEDIAMO SOLO DI NON OPPORRE RESISTENZA... ...NON VOGLIAMO METTERVI NEI PASTICCI...

SEGUE

QUESTIONE DI QUALCHE MINUTO...
PRESTO!...
CERTO... ...CERTO...
MI PARE CHE..TUTTO VADA PER IL MEGLIO.
NON CI RESTA CHE ATTENDERE. E SPERARE CHE QUELLA POLVERINA ABBIA FATTO IL SUO EFFETTO...E CHE LA TRAPPOLA SCATTI...
INTANTO, LINDSTROM HA MANGIATO LA SUA MINESTRA...
...ED E' STATO PRESO, POCO DOPO, DA VIOLENTI DOLORI...
...MA... ...CHE MI SUCCEDE?... ...IO... MI SENTO MALE...
AIUTO!... STO MALE!... AIUTO!...
TOC
ACCORRE IMMEDIATAMENTE IL MEDICO DEL COMANDO..
ATTENZIONE, PUO' ESSERE UN TRUCCO.
SE E' UN TRUCCO, ME NE ACCORGERO', NON TEMETE!
CHE L'ABBIANO AVVELENATO PER NON FARLO PARLARE?...
NO... ...NON E' STATO AVVELENATO...
IO... ...STO MALE...
...LO STOMACO... IL VENTRE...
AVETE AVUTO ATTACCHI D'APPENDICITE, VOI?
...SI'... DUE SETTIMANE FA...

NON E' VELENO, NON E' UN TRUCCO. UN ATTACCO D'APPENDICITE ACUTA. DEVE ESSERE OPERATO IMMEDIATAMENTE!
OPERATELO QUI. NON DEVE USCIRE DAL COMANDO.
NON MI ASSUMO QUESTA RESPONSABILITA'.
AL DIAVOLO! LO FARO' TRASPORTARE ALL'OSPEDALE MILITARE!
ATTENZIONE, PUO' ARRIVARE LA' GIA' MORTO! E' UN CASO D'URGENZA!
PORTATELO AL REPARTO CHIRURGICO QUI VICINO, ALLORA... VERRO' ANCH'IO!
SI', MI SEMBRA LA COSA MIGLIORE DA FARE.
LINDSTROM, SOTTO FORTE SCORTA, E' CONDOTTO AL REPARTO CHIRURGICO...
UN INTERVENTO URGENTE... URGENTISSIMO!
UN MOMENTO, SIGNORE... IL CHIRURGO STA GIA' OPERANDO, DI LA'...
C'E' UN SOLO CHIRURGO?
MA... A QUESTA ORA DI NOTTE...
CHE SUCCEDE?
UN CASO URGENTE, DOTTORE... ...URGENTISSIMO, DICONO...
APPENDICITE ACUTA, DOTTORE.
AH... BENE. SI'... POSSO OPERARE. HO FINITO, DI QUI... ...SIETE CERTO CHE...
CERTISSIMO. L'HO VISITATO IO STESSO. E' APPENDICITE ACUTA!
PORTATE DENTRO IL PAZIENTE, ALLORA, OPERERO' IMMEDIATAMENTE.
HO L'ORDINE DI ASSISTERE ALL'INTERVENTO, DOTTORE.
MA CERTO. SOLO VOI, PERO'. LA SALA OPERATORIA NON E' UNA PIAZZA.

SEGUE

...AVANTI, PORTATE QUI IL PAZIENTE...

LA PORTA DELLA SALA OPERATORIA SI RICHIUDE SILENZIOSAMENTE...

E DOPO DUE ORE...
ALLORA! AVRANNO FINITO, NO?
CREDO DI SI', SIGNOR CAPITANO...

ANDIAMO A VEDERE!
NO...E' PROIBITO ENTRARE IN SALA OPERATORIA!
IO CI ENTRERO'!

MA...

MA CHE COS'E' QUESTO?.. DOTTORE!...

Operazione riuscita. Malato guarito. I nostri saluti dottor Storm.
FINE

RAGAZZI LETTERE

Indirizzate a: *Lettere al Corriere dei Ragazzi*, via Scarsellini 17, 20100 Milano

MUSICA E SAPONETTE

GULP!

Sono una ragazza di tredici anni e amo molto la musica classica e leggera e mi piacciono molto canzoni come «Angie» dei Rolling Stones e «La collina dei ciliegi» di Battisti ecc. Una cosa però mi lascia molto disgustata: la musica pop. La musica li sembra non esistere: gente che urla e altra gente, sporchissima, che si riunisce a migliaia per ascoltare questi urlatori. Ora vorrei sapere se le sembra musica questa: a me sembra che quella gente abbia perso la ragione. (Daniela, Milano)

L'urlo sembra essere una caratteristica del nostro tempo. L'uomo urla, oggi come non mai, per non lasciarsi soffocare dai rumori, da una civiltà che tenta di incastrarlo in ingranaggi assurdi, urla per non perdere la sua voce più umana, più nascosta, quella del dolore. E forse qualcuno urla perché ha capito che per farsi sentire non basta sussurrare. Certo la musica pop (ma quale esattamente? I Rolling Stones fanno musica pop!) può non piacere a tutti: a me piace ad esempio, a te no. Cosa vuol dire? Che abbiamo gusti diversi, sensibilità diverse e formazioni culturali diverse. Niente di male, tant'è vero che io non mi sento di dire che i tuoi Rolling Stones (che, a parte il piccolo particolare che sono dei pop, in fatto di urli non mi pare che siano rimasti indietro a nessuno...) e il tuo Battisti siano matti solo perché a me non piacciono. Cerco di rispettare i gusti e le scelte culturali degli altri. Quanto agli sporchi spettatori, non sono mai andato a guardare dietro le orecchie di chi ascolta Battisti... e non mi pare così importante. E' solo una questione di saponette.

IL GIUDIZIO NON CAMBIA

!

Sono una ragazza di 11 anni e ho letto sul vostro giornale che vogliono liberare Herbert Kappler, il nazista che fece trucidare nel 1944 335 italiani solo perché i partigiani avevano ucciso trentatré tedeschi. Secondo me non è giusto, anzi, dovrebbero ucciderlo facendogli fare la morte di quei trecentotrentacinque italiani. Vorrei sapere il suo parere. (Monica Maroni, Brescia)

Non credo che la morte di Herbert Kappler potrebbe servire a qualche cosa e tantomeno a vendicare le vittime innocenti delle Fosse Ardeatine. Quando Kappler condannò al massacro i 335 ostaggi non fece che seguire la spietata logica del nazismo. Per questo la giustizia italiana lo ha condannato e con lui ha condannato quella logica aberrante. Non vedo quali fatti siano emersi in questi anni per spingere gli italiani a dover cambiare il loro giudizio e quindi credo sia giusto che Kappler sconti per intero la sua pena, ma credo inutile chiedere di applicare la legge del taglione. La morte di Kappler non ridarebbe, ahimè, la vita ai 335 martiri delle Fosse Ardeatine.

IL TOPO INVERTEBRATO

GASP!

Qualche tempo fa una mia vicina trovò in casa un topo che era passato da una fessura stretta stretta. Mia madre disse che era riuscito a fare questo perché i topi non hanno le ossa. Io l'ho ripetuto ai miei amici e loro mi hanno preso in giro e sono andati a dirlo a tutti. Ora io vorrei sapere: i topi hanno le ossa, sì o no? (Lettera firmata, Milano)

I topi sono roditori, e quindi mammiferi, e quindi vertebrati, e quindi hanno le ossa. L'impressione della tua vicina può essere stata dettata dal fatto che i topi, tra i piccoli roditori, sono i più agili; a meno che lo spavento per la vista del ratto non l'abbia tratta in inganno circa l'ampiezza della fessura. Gli unici topi che conosco senza ossa sono quelli dei cartoni animati (anche i gatti!) che si allungano e si stringono e si gonfiano a seconda delle esigenze del copione, ma quelli sono fatti di disegno e di colore, non, appunto, di carne e... ossa!

IL CONTROLLO DELLE NASCITE

!?

Sono un tuo lettore di dodici anni. Tu certamente sai i gravi problemi che sono nati nel mondo. Tra non molti anni la popolazione del mondo sarà come minimo raddoppiata. Considerando che già moltissime persone stanno morendo di fame cosa sarà di noi tra trent'anni, quando le nostre risorse non saranno più sufficienti a farci vivere? Senza contare che il sovraffollamento porta alla violenza e già oggi la violenza dilaga ovunque. Le nascite non vengono regolate bene, la sovrappopolazione e la violenza sono problemi gravissimi. Io sono ottimista, ma, pensando che fra trent'anni sarò vivo e giovane, il mio ottimismo non serve a niente. (Roberto D'Orazio, Roma)

Quelli che tu hai esposto sono problemi vitali quanto e più di quello ecologico. Ma, se contro l'inquinamento non si è ancora trovata una soluzione soddisfacente, gli uomini hanno da tempo il mezzo per regolare le nascite. Purtroppo la pianificazione demografica non è così facile, perché entrano in gioco limitazioni della libera scelta dell'individuo. L'anno prossimo sarà dedicato dalle Nazioni Unite proprio a questo problema: basterebbe per risolverlo che ogni coppia non mettesse al mondo più di due figli. Le vecchie famiglie non l'hanno capito. Lo capiranno i giovani che entrano oggi in età da matrimonio? Non è esagerato dire che il futuro dell'umanità dipende dal modo con il quale affronteranno il problema.

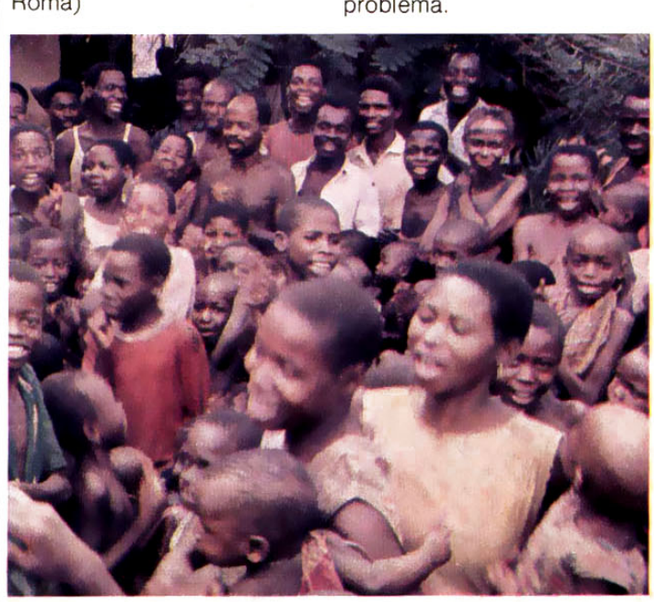

I paracadutisti, si sa, non hanno paura

ma non rischiare: difendili "a scacchiera"

Proteggi i tuoi valorosi
Paracadutisti d'Italia
con la più efficace
difesa tattica:
la difesa "a scacchiera".

con sole 500 lire

Atlantic ti dà
fino a 6 fortificazioni
in plastico (già colorate,
identiche a quelle vere)
assieme a tanti
paracadutisti in pieno
assetto di guerra.

STUDIO BP&P

Ricordati: ci sono ben
10 scatole di fortificazioni
Atlantic, tutte a 500 lire.

Aviatori
DIFESA TANA DEL LUPO
DIFESA NIDO D'AQUILA

Paracadutisti
DIFESA A SCACCHIERA
DIFESA ISTRICE

Marinai
DIFESA A CATENA
DIFESA ANTISBARCO

Bersaglieri
DIFESA IN PROFONDITÀ
DIFESA ANTICARRO

Alpini
DIFESA QUOTA 751
DIFESA CIMA ROSSA

ATLANTIC
per giocare sempre meglio

ANNI 2000

Testo di MINO MILANI
Disegni di ALESSANDRINI

SILENZIO. DA VENTI GIORNI, NESSUN MESSAGGIO GIUNGE ALLA TERRA. NESSUN RUMORE, NESSUN RONZIO. NULLA DAL COSMO. SILENZIO ASSOLUTO.

STRANO. DAVVERO NON RIESCO A SPIEGARMI COME SIA ACCADUTA UNA COSA DEL GENERE...

FORSE GLI ALIENI HANNO RINUNCIATO ALLA LORO IMPRESA.

UHM... IO MI DOMANDO... ...SE NON PENSINO, INVECE, A UN GRANDE ATTACCO...

PROFESSORE...

OH, KIRK!... ENTRATE, PERBACCO!

MARTINI, LI SUNG... ...YAKOVLEV... ...E VOI AMBABWE!... SONO FELICE DI VEDERVI GUARITI!

VENITE IN TEMPO PER DARMI IL VOSTRO PARERE SU QUALCOSA DI MOLTO STRANO.

IL SILENZIO DAL COSMO?

SEGUE

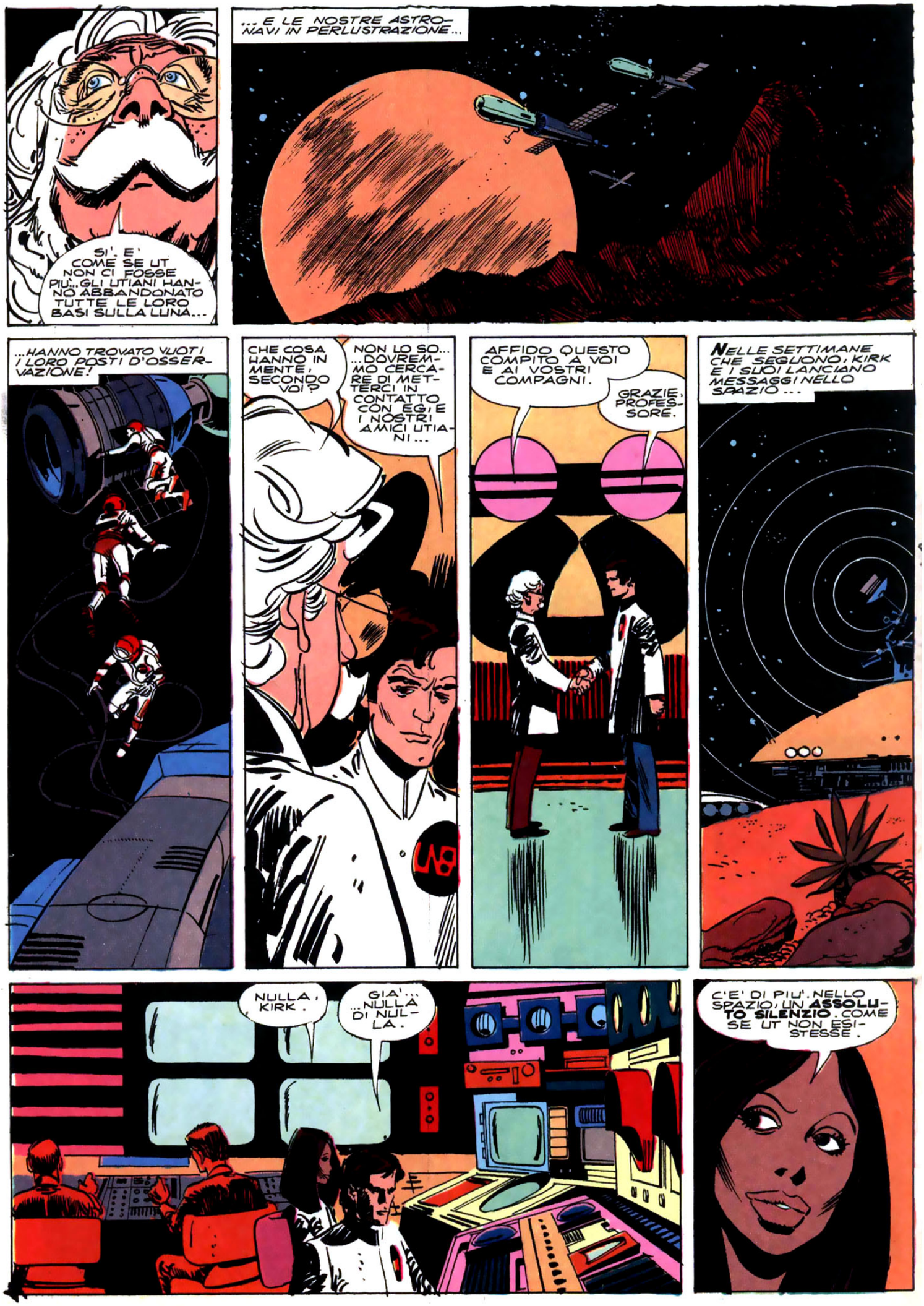
SI'. E' COME SE UT NON CI FOSSE PIU'... GLI UTIANI HANNO ABBANDONATO TUTTE LE LORO BASI SULLA LUNA...
...E LE NOSTRE ASTRONAVI IN PERLUSTRAZIONE...
...HANNO TROVATO VUOTI I LORO POSTI D'OSSERVAZIONE!
CHE COSA HANNO IN MENTE, SECONDO VOI?
NON LO SO... ...DOVREMMO CERCARE DI METTERCI IN CONTATTO CON EGI E I NOSTRI AMICI UTIANI...
AFFIDO QUESTO COMPITO A VOI E AI VOSTRI COMPAGNI.
GRAZIE, PROFESSORE.
NELLE SETTIMANE CHE SEGUONO, KIRK E I SUOI LANCIANO MESSAGGI NELLO SPAZIO...
NULLA, KIRK.
GIA'... ...NULLA DI NULLA.
C'E' DI PIU'. NELLO SPAZIO, UN ASSOLUTO SILENZIO. COME SE UT NON ESISTESSE.

MI PARE CHE CI SIA UNA SOLA COSA DA FARE: ANDARE A VEDERE.

L'UNSA DISCUTE LA PROPOSTA...
UNSA

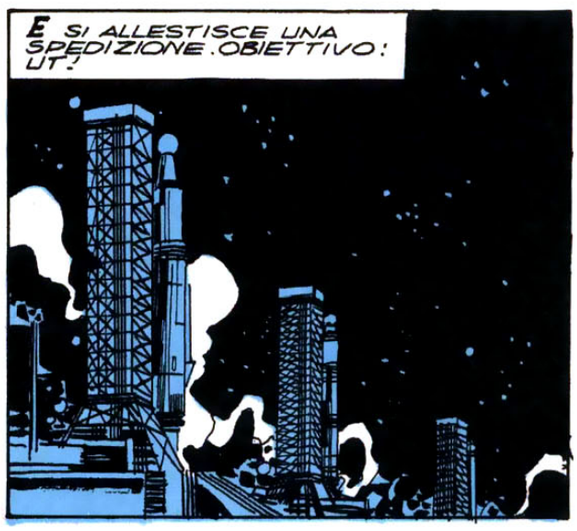
E SI ALLESTISCE UNA SPEDIZIONE. OBIETTIVO: UT!

BUCHSTEIN DECIDE DI FAR PARTE DELLA SPEDIZIONE.
D'ACCORDO, MARIE ANNE: HO QUALCHE ANNETTO SULLE SPALLE...
BE'...

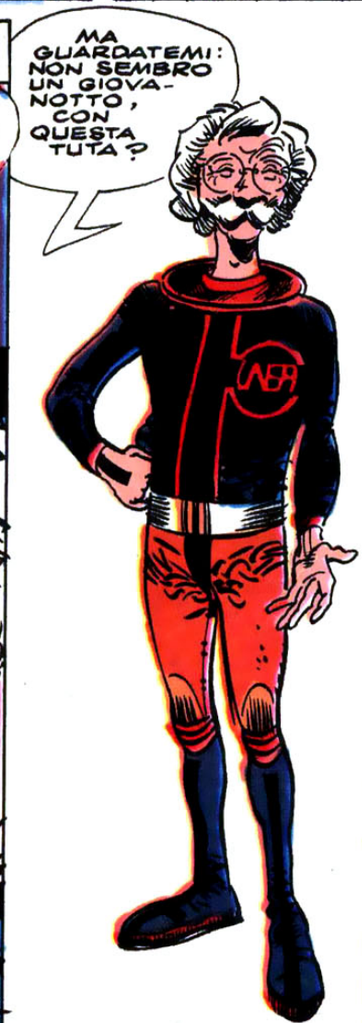
MA GUARDATEMI: NON SEMBRO UN GIOVANOTTO, CON QUESTA TUTA?

NO, NON SEMBRATE UN GIOVANOTTO. MA LA GIOVINEZZA, PROFESSORE, VOI L'AVETE NEL CUORE. ED E' QUELLO CHE CONTA!

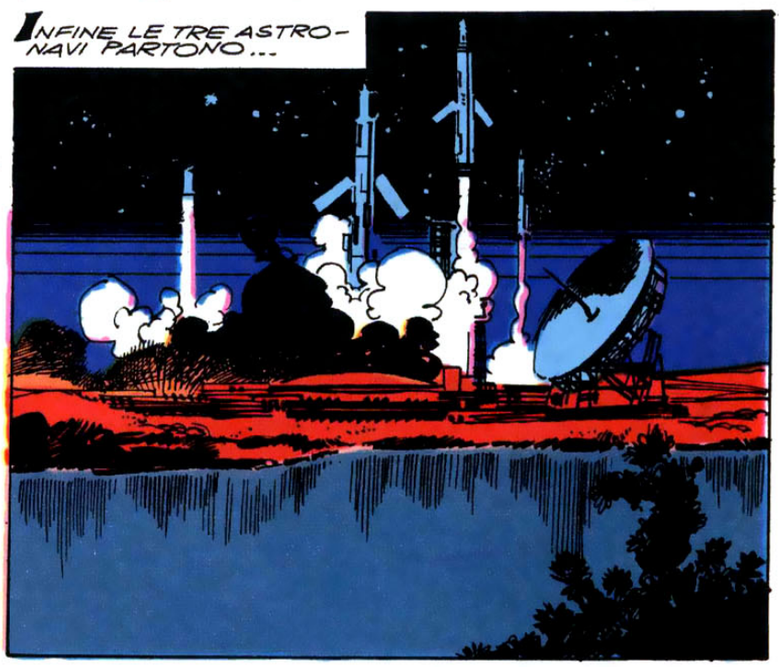
INFINE LE TRE ASTRONAVI PARTONO...

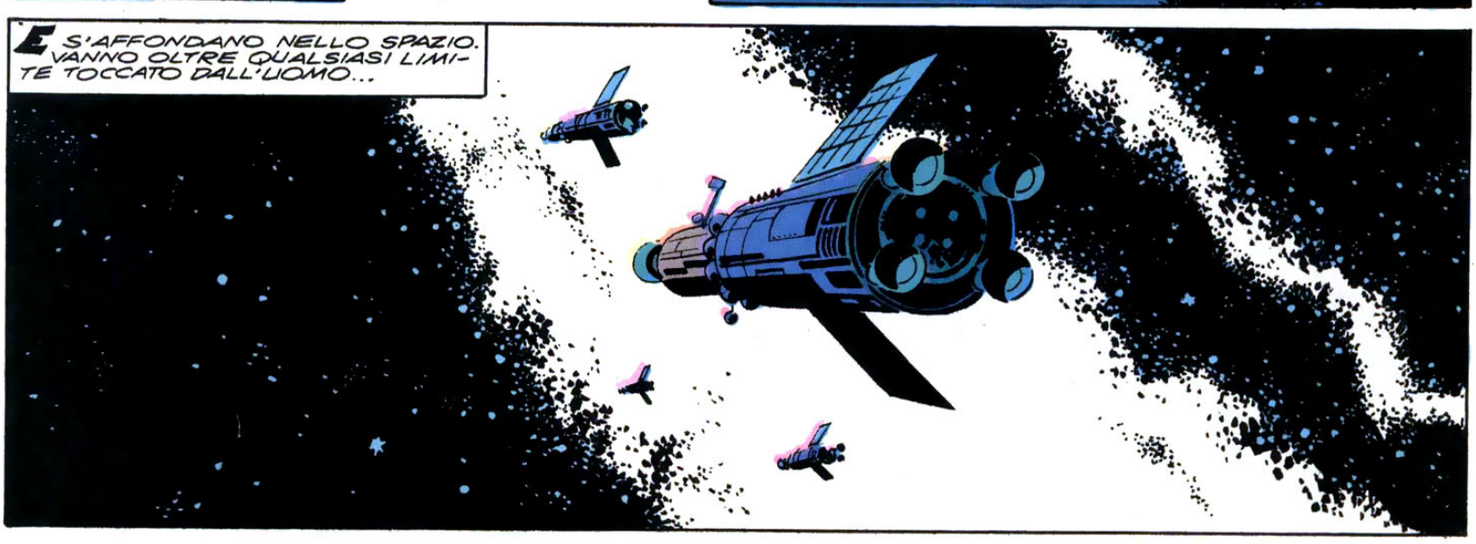
E S'AFFONDANO NELLO SPAZIO. VANNO OLTRE QUALSIASI LIMITE TOCCATO DALL'UOMO...

SEGUE

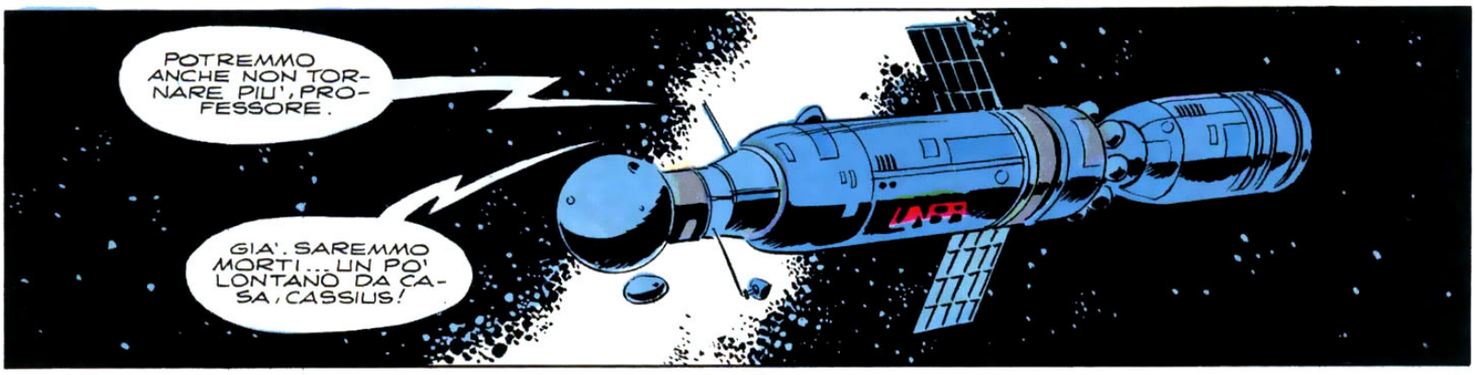
POTREMMO ANCHE NON TORNARE PIU', PROFESSORE.
GIA'. SAREMMO MORTI... UN PO' LONTANO DA CASA, CASSIUS!

DOPO VENTISEI GIORNI DI NAVIGAZIONE.
UT SULLO SCHERMO. E' A 100.000 CHILOMETRI.

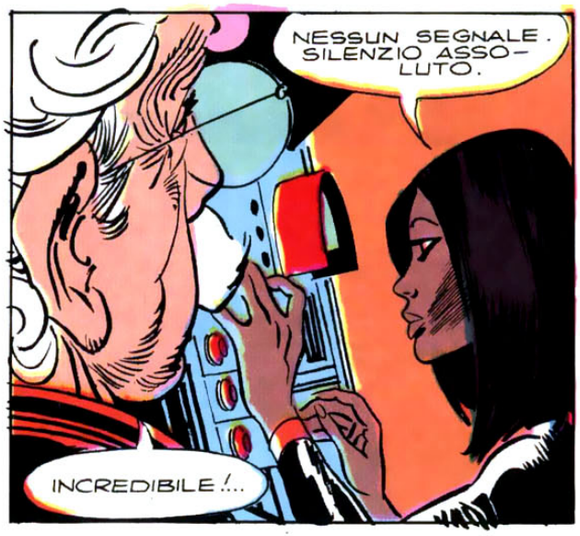
NESSUN SEGNALE. SILENZIO ASSOLUTO.
INCREDIBILE!...

STATO DI ALLERTA. ENTRIAMO NELLA ZONA CONTROLLATA DAI SATELLITI ORBITANTI DI UT...

GIA'... ...ECCONE UNO...
SEGNALATEGLI CHE STIAMO PASSANDO, AL DIAVOLO!

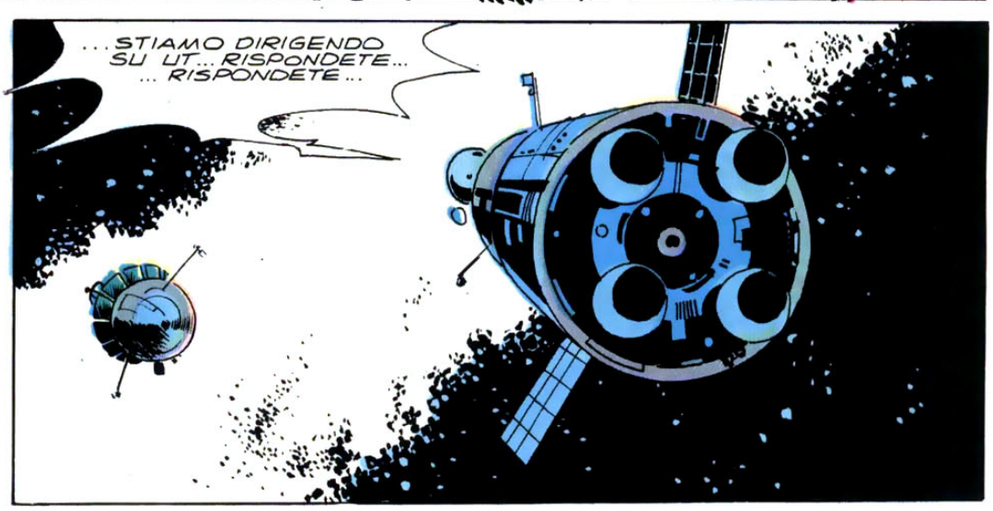
...STIAMO DIRIGENDO SU UT... RISPONDETE... ...RISPONDETE...

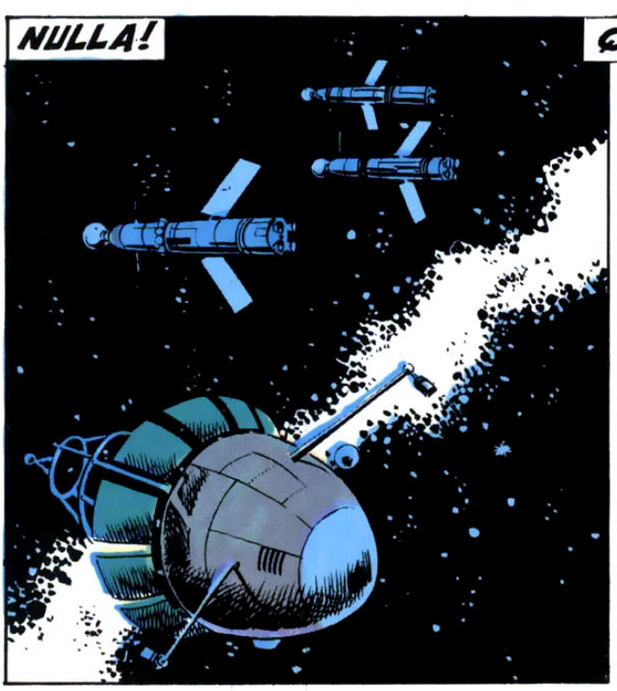
NULLA!

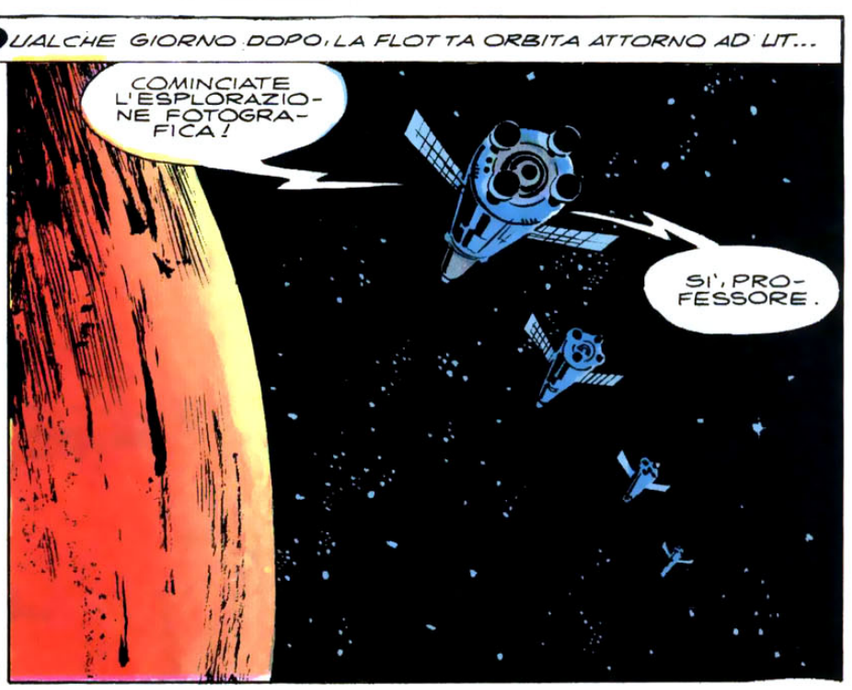
QUALCHE GIORNO DOPO, LA FLOTTA ORBITA ATTORNO AD UT...
COMINCIATE L'ESPLORAZIONE FOTOGRAFICA!
SI', PROFESSORE.

L'INDICE DI RADIOATTIVITA' E' STRANAMENTE ALTO, PROFESSORE.
DATE QUA...
PERBACCO!... E' MALEDETTAMENTE ALTO!
ECCO LE PRIME FOTO, PROFESSORE.
UHM... MOLTO STRANO... MOLTO STRANO...
SIGNORI, UT E' MORTO. NON C'E' PIU' TRACCIA DI VITA, IN ESSO!
PROFESSORE! LA'!... GUARDATE LA'! QUALCOSA NEL CIELO!
QUALCOSA NEL CIELO.

SEGUE

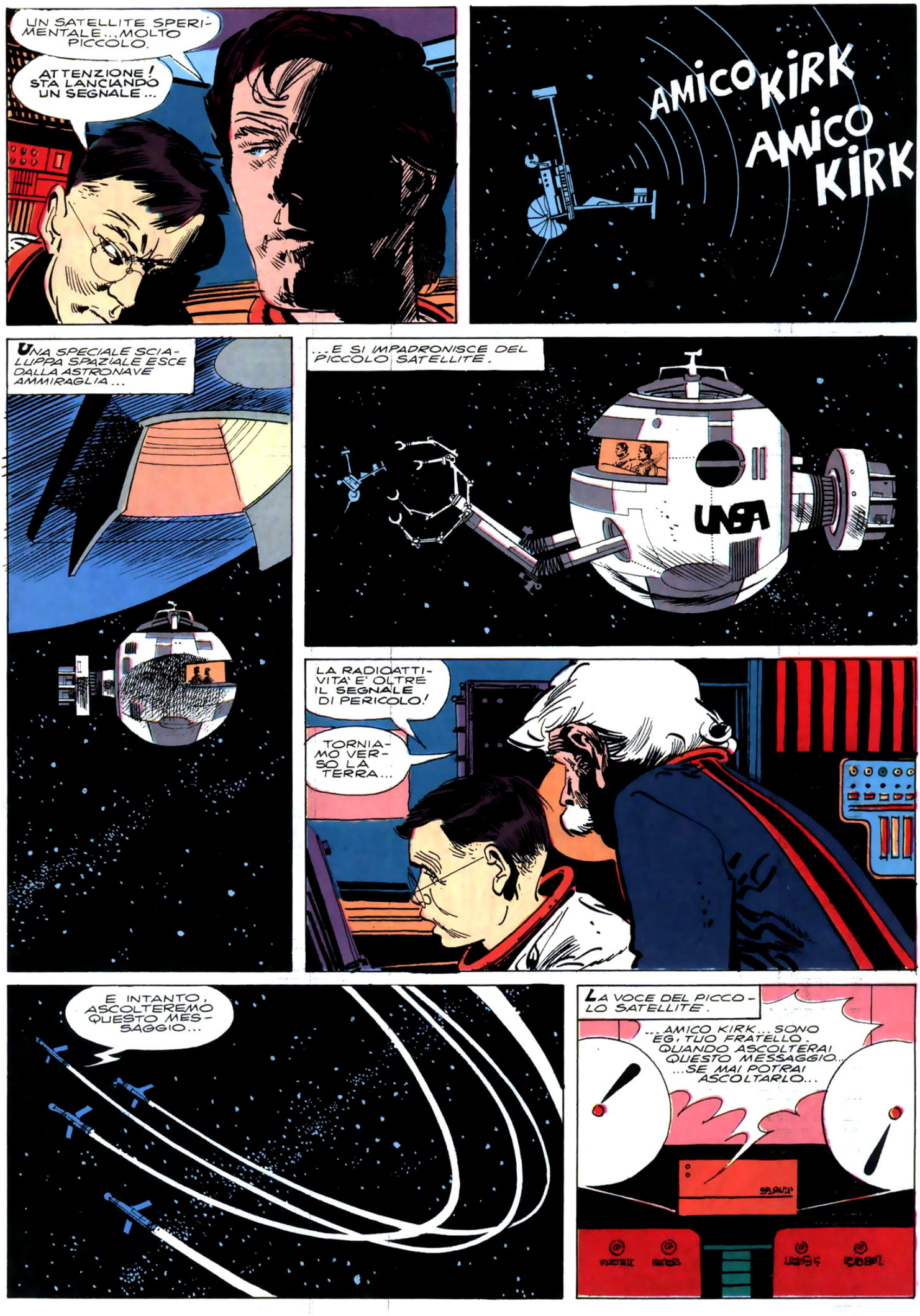
UN SATELLITE SPERIMENTALE...MOLTO PICCOLO.
ATTENZIONE! STA LANCIANDO UN SEGNALE...
AMICO KIRK AMICO KIRK
UNA SPECIALE SCIALUPPA SPAZIALE ESCE DALLA ASTRONAVE AMMIRAGLIA...
...E SI IMPADRONISCE DEL PICCOLO SATELLITE.
UNSA
LA RADIOATTIVITA' E' OLTRE IL SEGNALE DI PERICOLO!
TORNIAMO VERSO LA TERRA...
E INTANTO, ASCOLTEREMO QUESTO MESSAGGIO...
LA VOCE DEL PICCOLO SATELLITE.
...AMICO KIRK...SONO EG, TUO FRATELLO. QUANDO ASCOLTERAI QUESTO MESSAGGIO... ...SE MAI POTRAI ASCOLTARLO...

...TUTTO IL MIO POPOLO NON CI SARA' PIU'. UT SARA' MORTO PER SEMPRE!

"E' SAPPI COM'E' SUCCESSO. DUE MESI FA, TUTTO SEMBRAVA RISOLTO. LA CONGIURA ERA RIUSCITA. A TUTTI GLI UTIANI S'ERANO APERTI GLI OCCHI..."

"AVEVAMO CONQUISTATO ALLA NOSTRA CAUSA POLITICI, SCIENZIATI, GENERALI..."

SI'. BASTA CON SUA ECCELLENZA... BASTA CON LA GUERRA!

DOBBIAMO AGIRE, E SUBITO...

PER PRIMA COSA, RICHIAMIAMO TUTTE LE TRUPPE!

MA SUA ECCELLENZA SE NE ACCORGERA'!

NO. FARO' IN MODO CHE NON SAPPIA NULLA...

"MA UN GIORNO, INASPETTATAMENTE, SUA ECCELLENZA CONVOCO' IL CONSIGLIO SUPREMO..."

SIGNORI, CORRONO STRANE VOCI... I TERRESTRI HANNO AVUTO QUALCHE SUCCESSO... E FORSE C'E' UN TRADITORE, QUI AD UT!...

MA IO AGIRO'. NON AVRO' PIETA' FARO' GIUSTIZIARE TUTTI, DOVESSI RESTARE SOLO!

SEGUE

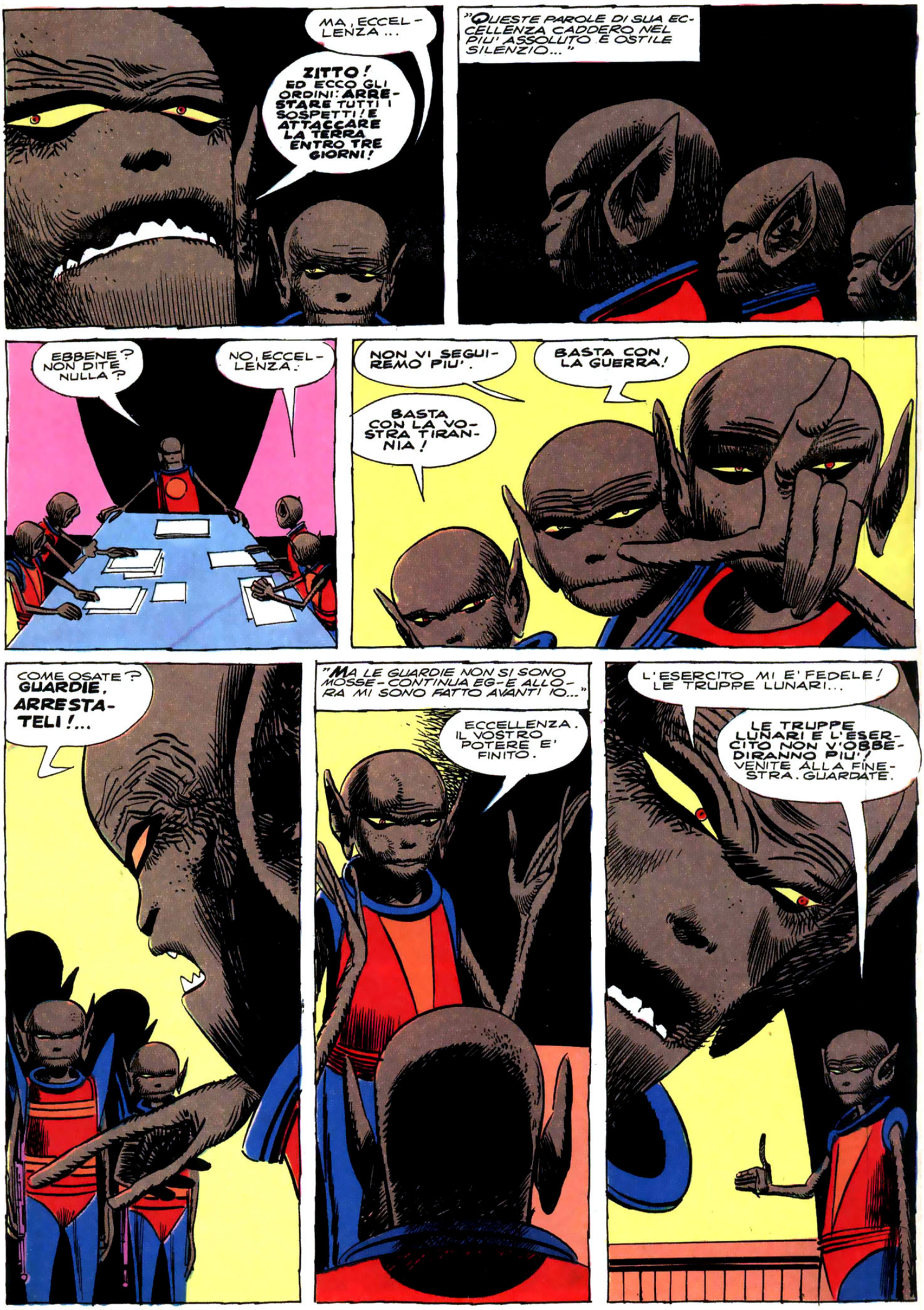
MA, ECCELLENZA...
ZITTO! ED ECCO GLI ORDINI: ARRESTARE TUTTI I SOSPETTI! E ATTACCARE LA TERRA ENTRO TRE GIORNI!
"QUESTE PAROLE DI SUA ECCELLENZA CADDERO NEL PIU' ASSOLUTO E OSTILE SILENZIO..."
EBBENE? NON DITE NULLA?
NO, ECCELLENZA.
NON VI SEGUIREMO PIU'.
BASTA CON LA GUERRA!
BASTA CON LA VOSTRA TIRANNIA!
COME OSATE? GUARDIE, ARRESTATELI!...
"MA LE GUARDIE NON SI SONO MOSSE - CONTINUA EG - E ALLORA MI SONO FATTO AVANTI IO..."
ECCELLENZA. IL VOSTRO POTERE E' FINITO.
L'ESERCITO MI E' FEDELE! LE TRUPPE LUNARI...
LE TRUPPE LUNARI E L'ESERCITO NON V'OBBEDIRANNO PIU'! VENITE ALLA FINESTRA. GUARDATE.

"SUA ECCELLENZA VENNE ALLA FINESTRA... ...STUPEFATTO GUARDO'..."

"...C'ERA UNA MAREA DI POPOLO. E S'UDI' UNA SOLA PAROLA... "

LIBERTÀ

AH...HO CAPITO. MI AVETE TRADITO... ...CERTO. MA IO...

NON CEDERO'! I MIEI PROGETTI NON POSSONO MORIRE! IO NON POSSO ARRENDERMI! POSSO SOLO SCOMPARIRE!..

FERMATELO!

... MA CON ME SCOMPARIRA' QUESTO POPOLO DI TRADITORI!...

WOOOOM!

WOOOOM!

SEGUE

"TROPPO TARDI. TROPPO TARDI, FRATELLO KIRK. SUA ECCELLENZA HA ABBASSATO UNA LEVA..."

MA CHE HA FATTO?

CHE COS'E' QUESTA LEVA?

"ABBIAMO SAPUTO BEN PRESTO LA RISPOSTA. UNA ESPLOSIONE SPAVENTOSA HA SCOSSO IL CIELO..."

BOOOOOAW

"E UN'ALTRA... UN'ALTRA... UN'ALTRA ANCORA... ...SONO SALTATE TUTTE LE CENTRALI ATOMICHE, TUTTI I DEPOSITI NUCLEARI DI UT..."

"LA FINE ATOMICA. SPAVENTOSE DISTRUZIONI. NUVOLE DI GAS RADIOATTIVO HANNO FATTO STRAGE OVUNQUE... ANNIENTATO UN POPOLO INTERO!..."

"...MENTRE PARLO LA CITTA' BRUCIA... BRUCERA' A LUNGO..."

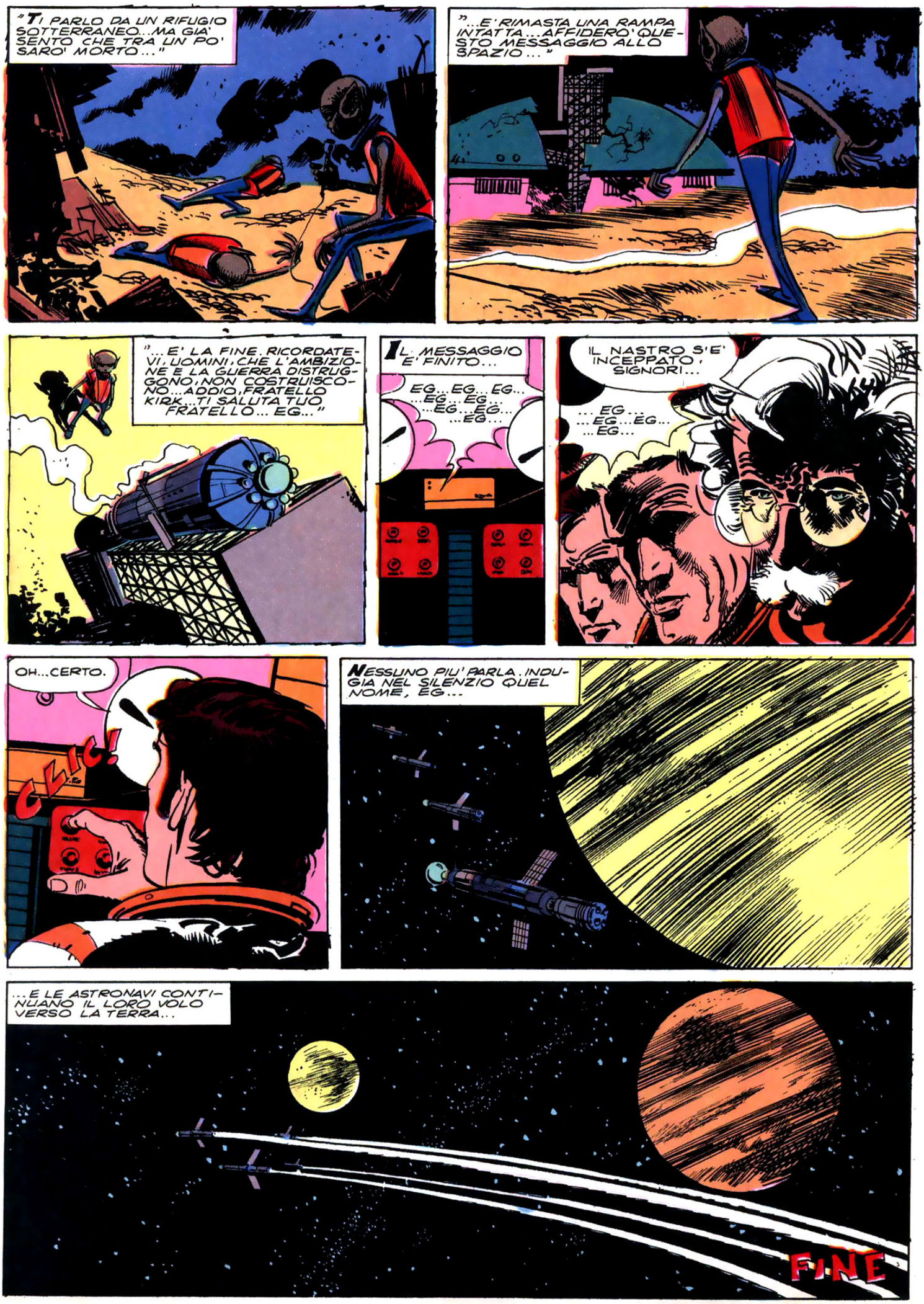
"TI PARLO DA UN RIFUGIO SOTTERRANEO...MA GIA' SENTO CHE TRA UN PO' SARO' MORTO..."
"...E' RIMASTA UNA RAMPA INTATTA...AFFIDERO' QUESTO MESSAGGIO ALLO SPAZIO..."
"...E' LA FINE. RICORDATEVI, UOMINI, CHE L'AMBIZIONE E LA GUERRA DISTRUGGONO, NON COSTRUISCONO...ADDIO, FRATELLO KIRK...TI SALUTA TUO FRATELLO... EG..."
IL MESSAGGIO E' FINITO...
EG...EG...EG... ...EG...EG... ...EG...EG... ...EG...
IL NASTRO S'E' INCEPPATO, SIGNORI...
... EG... ... EG...EG... ... EG...
OH...CERTO.
CLIC!
NESSUNO PIU' PARLA. INDUGIA NEL SILENZIO QUEL NOME, EG...
...E LE ASTRONAVI CONTINUANO IL LORO VOLO VERSO LA TERRA...
FINE

LO ZOO PAZZO

DI GOMBOLI
E MATTIOLI

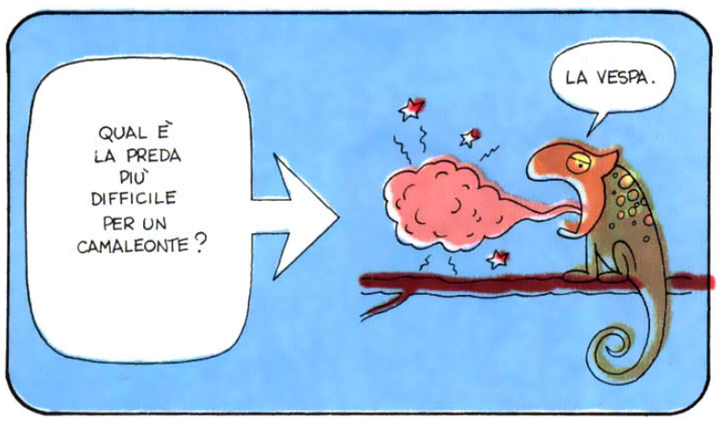

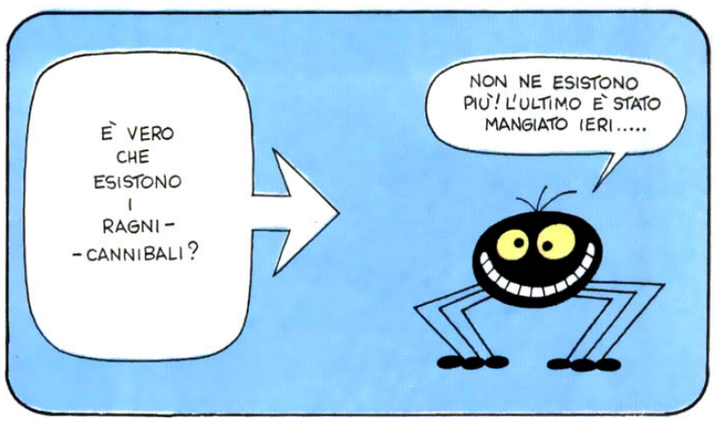

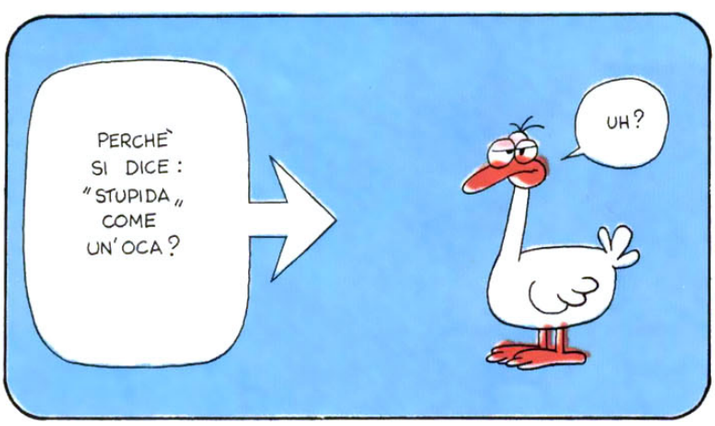

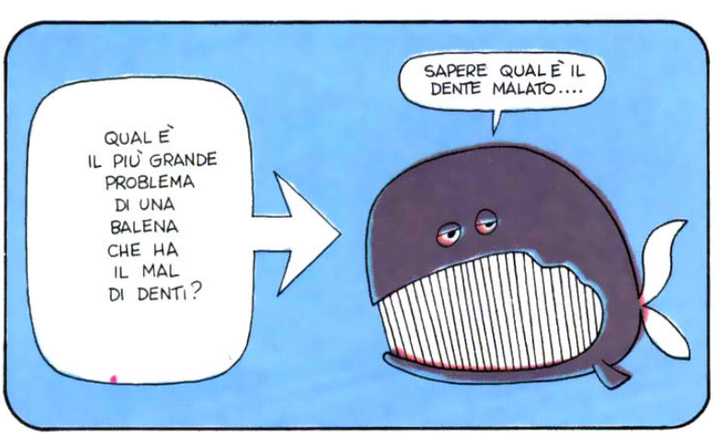

QUAL È LA RAGIONE DELLA PROVERBIALE APATIA DEI BUOI?

BOH...

PERCHÈ LE FALENE SI AVVICINANO A TUTTE LE SORGENTI DI LUCE?

PERCHÈ SIAMO CRETINE!

È VERO CHE AL PIRAÑA PIACCIONO LE BELLE RAGAZZE?

...MOLTO!

KOMP KOMP

PERCHÈ I TOPI NON SANNO RICONOSCERE LE TRAPPOLE?

.... È UNA ESPERIENZA DIFFICILE DA RACCONTARE...

COME POSSONO LE TALPE, QUASI CIECHE E PER DI PIÙ SENZA LUCE, SCAVARE DELLE GALLERIE PERFETTAMENTE RETTILINEE?

NON POSSONO.

PERCHÈ IL TRASPORTO DELLA POSTA NON È AFFIDATO ALLE TARTARUGHE?

MA È AFFIDATO A NOI!...

È VERO CHE GLI PTERODATTILI, UCCELLI PREDATORI PREISTORICI, SI ESTINSERO A CAUSA DELLA LORO STUPIDITÀ?

PRESO!

PERCHÈ IL SERPENTE BOA NON È ADDOMESTICABILE?

PERCHÈ NESSUNO È MAI RIUSCITO A METTERMI AL GUINZAGLIO!

Sturm

Da anni i tifosi di Bonvi ci chiedono di pubblicare, oltre al grande Nick Carter, le famosissime «strip» di Sturmtruppen. Li abbiamo accontentati anche se riteniamo che le tragicomiche avventure dei soldatini di Bonvi piaceranno certamente ai più grandi. Può darsi invece che tutti i lettori, presi da follia collettiva, lanceranno il loro osanna. Noi attendiamo le vostre lettere: diteci le vostre impressioni e soprattutto se siete o non siete d'accordo.

...OBBEDIENTI FINO AL SACRIFICIO...

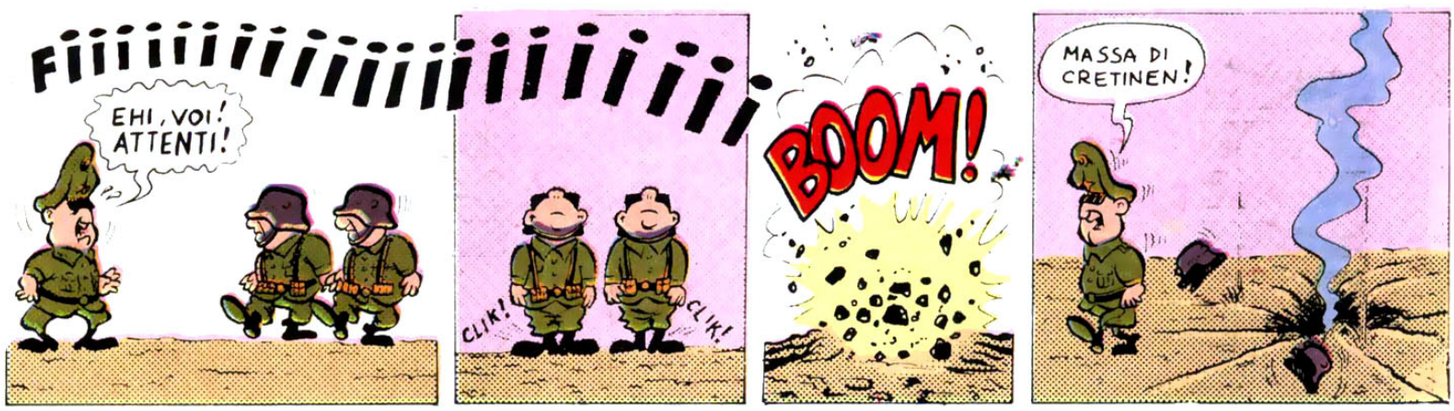

...COMBATTIVE...

...EROICHE...

...ENTUSIASTE...

truppen di BONVI

...INTELLIGENTI...

...IMPULSIVE...

...CONSCE DEL FULGIDO DESTINO CHE LE ATTENDE...

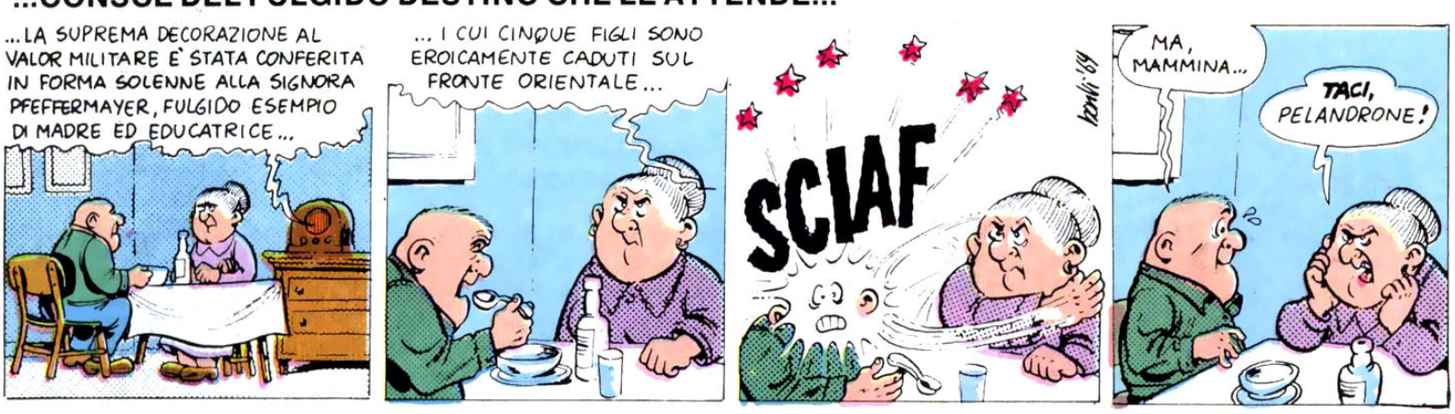

...ARRIVANO LE **STURMTRUPPEN**...

DICE IL RICCIO: «FORZA, AGGREDISCI, AZZANNA...»

IO NON TEMO IL TUO VELENO VIPERA!

Vi raccontiamo quello che succede quando si scontrano una vipera e un riccio. Il drammatico duello è sempre mortale, e a soccombere è sempre la vipera. Ecco perché l'umile porcospino va rispettato e trattato con ogni riguardo: è il più efficace e attivo guardiano dei nostri boschi. Dove c'è lui, non c'è posto per le vipere.

Servizio di GIUSEPPE ZANINI
Disegni di MAGGIONI e TOPPI

Avevamo trovato il riccio semiassiderato, in una fredda giornata di marzo. Era un grosso riccio femmina, appena uscito dal letargo invernale: forse il sole di primavera lo aveva invogliato a fare quattro passi nel prato, alla ricerca di qualche animaletto da mettere sotto i denti, ma una folata di vento ancora gelido l'aveva fatto ripiombare nel sonno. E s'era addormentato tra l'erba. Lo raccogliemmo con precauzione, per non svegliarlo e anche per non pungerci le dita sui fittissimi aculei. Sembrava proprio un riccio di castagna, ma era molto più grosso, e dagli spini aperti, anziché le castagne, spuntavano un musetto appuntito e quattro zampe ripiegate, scure e callose. Lo portammo a casa.

— Gli facciamo una gabbia e lo alleviamo con noi? — fu la proposta dei ragazzi.

Consultammo vari trattati di scienze, ma giungemmo alla conclusione che difficilmente il nostro riccio si sarebbe adattato a vivere in gabbia.

— Allora lo liberiamo nel giardino. Terrà lontane le vipere! — Questo sì, si poteva fare. E gli preparammo un riparo sotto un cespuglio, con una ciotola per il latte e il cibo.

Venne il caldo e per un po' di tempo il riccio sembrò contento della nuova sistemazione. Vagava tra le aiuole e i cespugli mangiando insetti e lumache. Un giorno però

(segue a pag. 30)

Nella foto sopra il riccio liberato tra i cespugli e, qui a lato, una vipera aspis, della stessa specie di quella che fu protagonista dell'avventura narrata in questo servizio. Le vipere aspis sono diffuse in tutta Italia, soprattutto in montagna, e sono in continuo aumento. Lo sarebbero molto meno se nei boschi vi fosse un maggior numero di ricci, e di altri naturali nemici dei rettili. I ricci sono assolutamente insensibili al veleno delle vipere. Dopo averle uccise, ne mangiano la testa, con i sacchetti del veleno.

IO NON TEMO IL TUO VELENO, VIPERA!

Così fu trovato tra l'erba il riccio di cui si parla nel servizio. Un improvviso abbassamento della temperatura lo aveva fatto ritornare in letargo. Nella foto a lato è possibile vedere molto distintamente il musetto e le zampe. Quando un riccio si sente in pericolo si avvoltola a palla, offrendo al nemico solo una barriera di aculei molto pungenti. Un cane che tenti di azzannare un riccio ne esce sempre sconfitto, e con la bocca sanguinante.

(segue da pag. 28)

scomparve. Non molto lontano da casa nostra si stendeva un bosco di castagni. Certamente il riccio s'era rifugiato laggiù. Era un ambiente più naturale per lui, più adatto alle sue cacce notturne.

La nostra era solo una ipotesi, ma ci fu confermata alla fine di giugno, e in una maniera abbastanza drammatica. Stavamo raccogliendo le fragole tra i castagni, quando un fruscio e uno scatto improvviso ci fece irrigidire:

— La vipera!

Era lei, la schifosissima bestiaccia. La vedemmo col corpo arrotolato su una piccola distesa di sassi, pronta a scattare. Muoveva lentamente la testa, ma non sembrava interessarsi a noi. Forse non ci aveva nemmeno visti, eravamo a quattro metri da lei.

Ad un tratto comprendemmo: c'era qualcosa che si muoveva, al di là dei sassi, e che puntava deciso sul rettile. Era un riccio. Il nostro?

Non ci fu tempo per controllarlo. Si svolse tutto così fulmineamente!

La vipera scattò in avanti come un razzo, puntando contro il muso del suo nemico: l'unico punto del corpo che non fosse protetto dagli aculei. Il porcospino la attese immobile, non fece nemmeno un tentativo per scansarsi.

Lo vedemmo solo scuotere la testa, trascinando nel suo movimento il rettile, che evidentemente aveva affondato i denti nel piccolo muso. Riuscì a staccarsi, mentre la vipera si contorceva e vibrava, lanciando un fischio rauco. E le fu sopra. La afferrò con i denti al collo, subito dietro la nuca, e non la mollò più. Pochi secondi dopo, il rettile era immobile, inerte. Aveva finito di vivere. E di costituire una minaccia anche per noi.

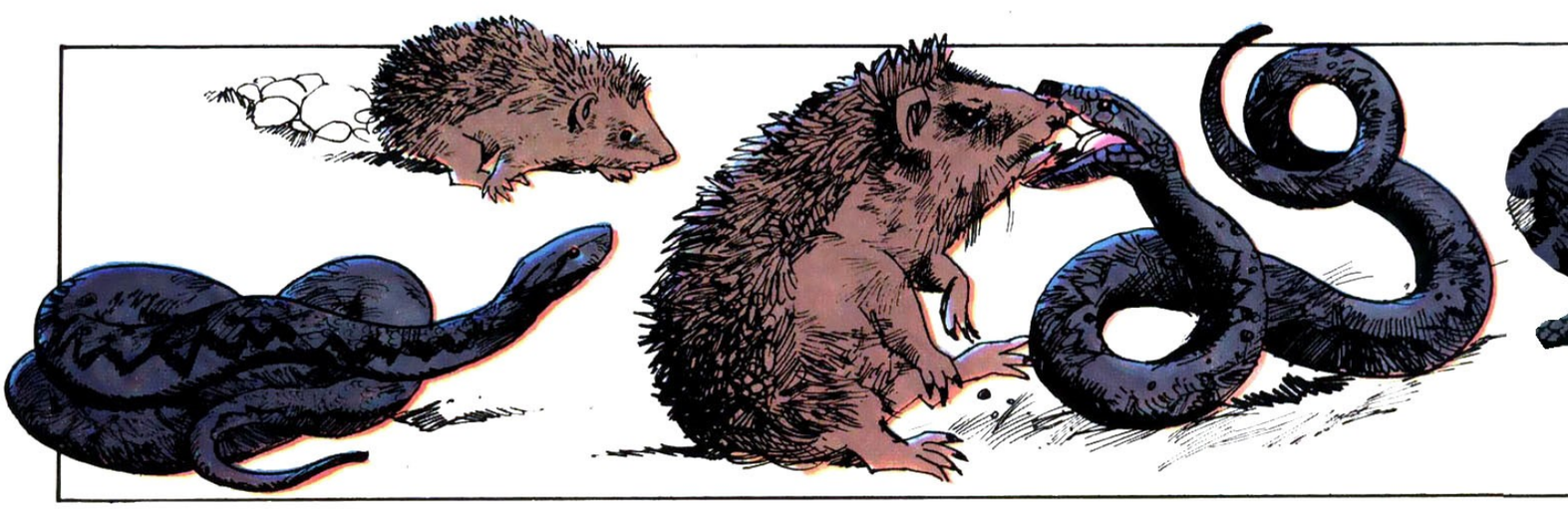

Intorno al riccio s'è radunata una piccola folla di ragazzi. Si decide di portarlo a casa, ma non è possibile allevarlo in gabbia, come i criceti o le tartarughe. I porcospini hanno bisogno di muoversi molto, in libertà. Si può al massimo convincerli a vivere in un giardino, allettandoli con latte e carne trita fresca.

Qui sopra, un riccio femmina con i suoi piccoli. Gli studiosi hanno constatato che in genere il veleno della vipera non ha alcun effetto sul sangue dei ricci. Una femmina, subito dopo esser stata morsa al muso da una vipera (e avendone divorata la testa, come sua abitudine) s'è messa ad allattare tranquillamente i piccoli. Questi, a loro volta, non hanno accusato alcun disturbo, nonostante il latte fosse sicuramente avvelenato. Qui a lato, una vipera aspis mentre striscia sui sassi e sotto, nella sequenza disegnata da Toppi, i momenti più drammatici della lotta tra una vipera e un riccio. Il porcospino si lascia mordere, anche più volte. Sembra quasi un gatto che gioca col topo, prima di mangiarselo. Poi il «gioco» finisce e l'animale afferra la vipera per il collo e la uccide, rompendole una vertebra.

LA FAMIGLIA DE' GUAI

di MORT WALKER e DIK BROWNE

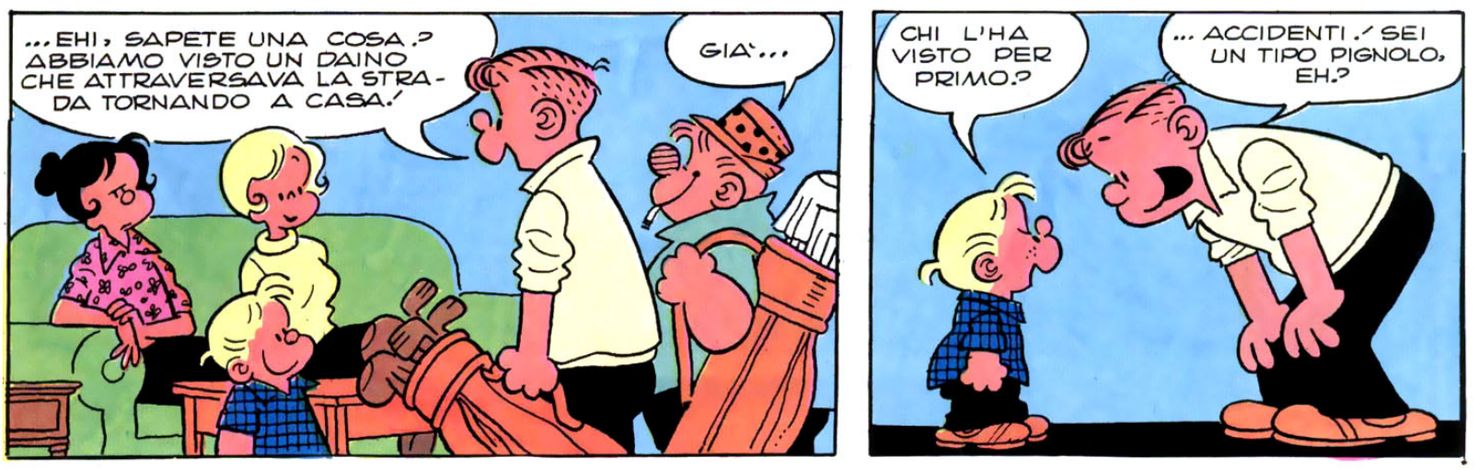

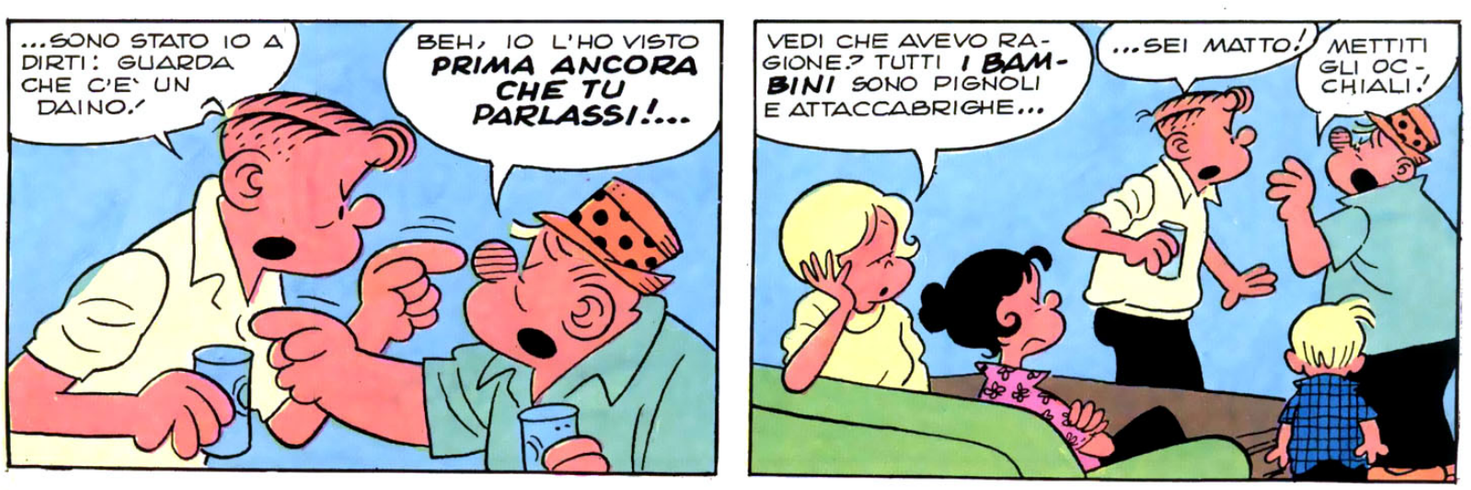

ALBO AVVENTURE
WESTERN
SPECIALE ESTATE
PRIMA REGOLA PER SOPRAVVIVERE NEL WEST: STARE IN GUARDIA!
RED DUST!..
COMANCHE E RED DUST CONTINUANO LA LORO CACCIA AI DOBBS NE
"L'ULTIMA SFIDA"
di Hermann e Greg

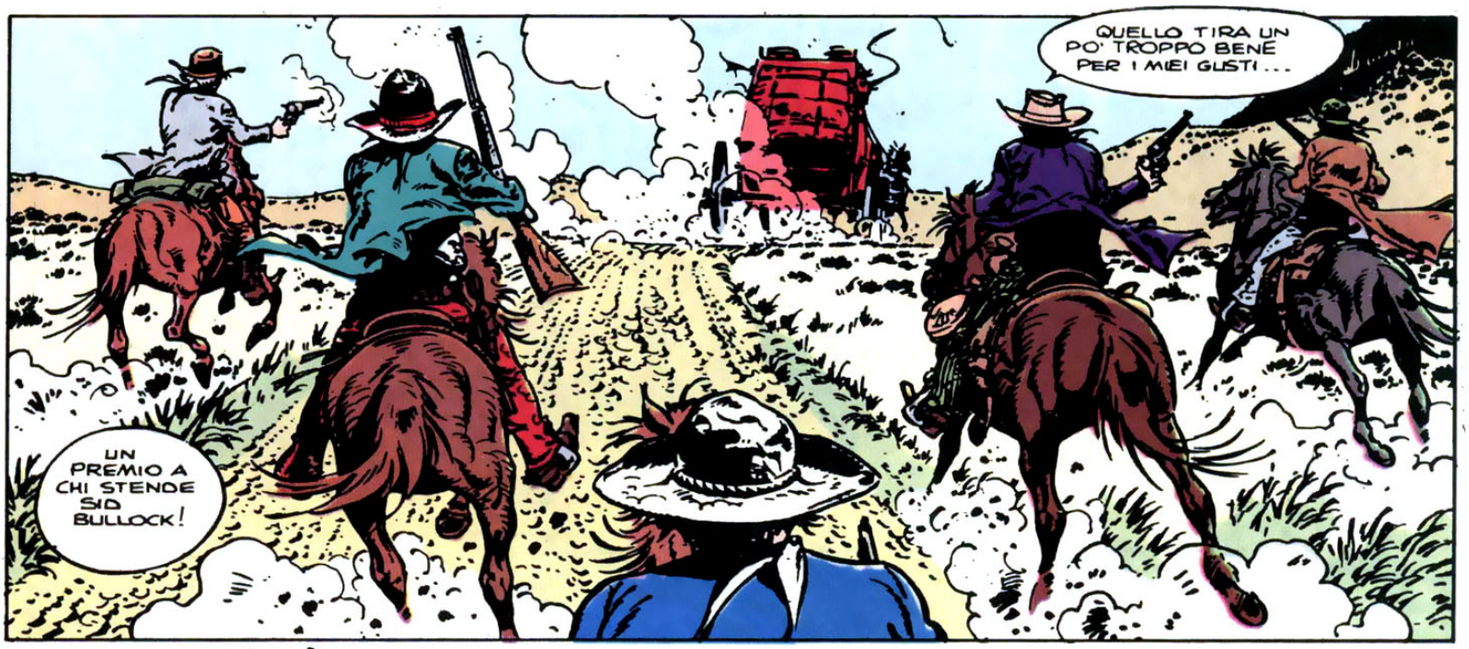

LA BANDA DEI **DOBBS** - I KILLER PIU' SPIETATI DELLA FRONTIERA - ASSALE LA DILIGENZA GUIDATA DA **SID BULLOCK** SPERANDO DI TROVARVI UN CARICO D'ORO..

IN REALTA' ESSO E' STATO AFFIDATO A **FARAONE COLORADO**, UN UBRIACO CRONICO CHE BATTE UN'ALTRA PISTA. I **DOBBS** CERCANO DI **FERMARLO...**

COMANCHE, RED DUST E AMICI SI METTONO SULLE SUE TRACCE PER EVITARGLI UNA MORTE CERTA...

...ACCOMPAGNATI DAL REVERENDO **BRAGGSHAW**, UN UOMO CHE MANEGGIA LA **BIBBIA** COME LA **PISTOLA**...

CHI RAGGIUNGERA' PER PRIMO FARAONE COLORADO ?

NE ABBIAMO CONSUMATE PARECCHIE, HANS? LE HAI CONTATE?...

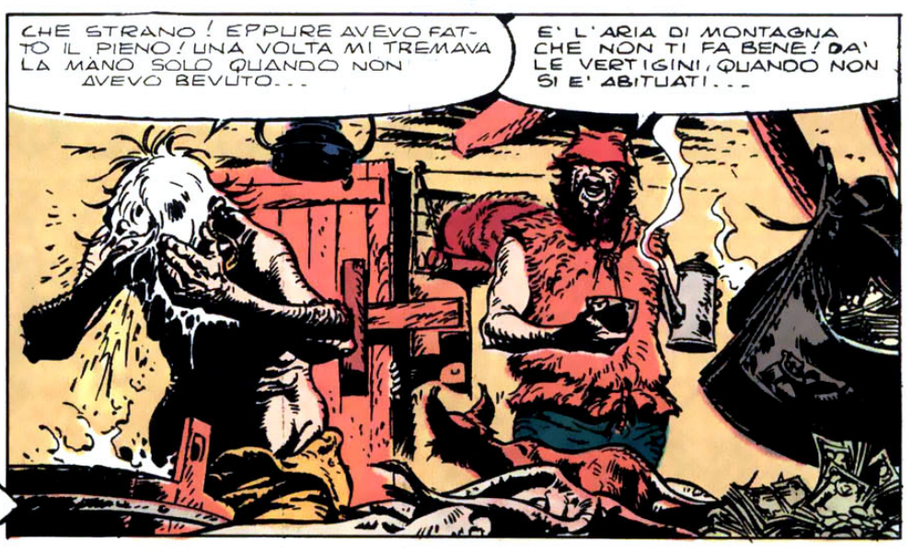
CHE STRANO! EPPURE AVEVO FATTO IL PIENO! UNA VOLTA MI TREMAVA LA MANO SOLO QUANDO NON AVEVO BEVUTO...
E' L'ARIA DI MONTAGNA CHE NON TI FA BENE! DA' LE VERTIGINI, QUANDO NON SI E' ABITUATI...

NON TE LA PRENDERE, BUFFALO BILL! HAI CONSUMATO PIU' POLVERE CHE ORO! SU DIECI MONETE, NON NE HAI MANCATE CHE DUE, AL VOLO! LA TUA REPUTAZIONE E' SALVA!

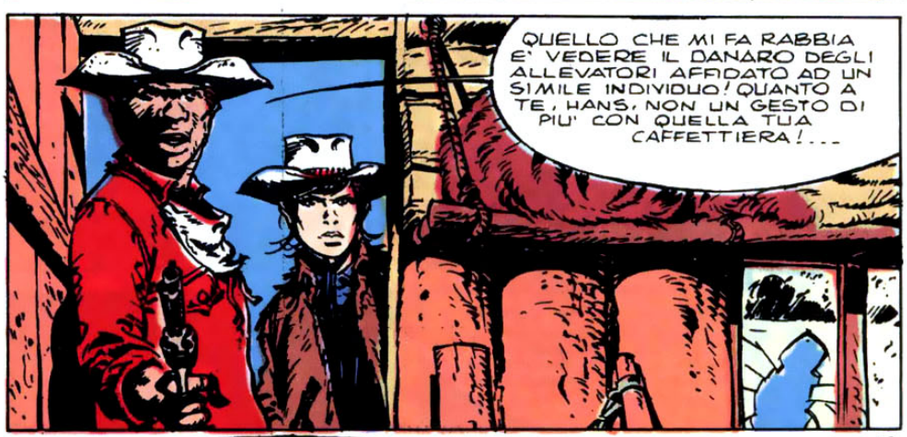
QUELLO CHE MI FA RABBIA E' VEDERE IL DANARO DEGLI ALLEVATORI AFFIDATO AD UN SIMILE INDIVIDUO! QUANTO A TE, HANS, NON UN GESTO DI PIU' CON QUELLA TUA CAFFETTIERA!...

COSI' AVEVO PROPRIO INDOVINATO. RINGRAZIA IL CIELO, FARAONE: TI SOLLEVIAMO DAL TUO INCARICO, APPENA IN TEMPO PER EVITARE CHE SIA L'ULTIMO...

SEGUE

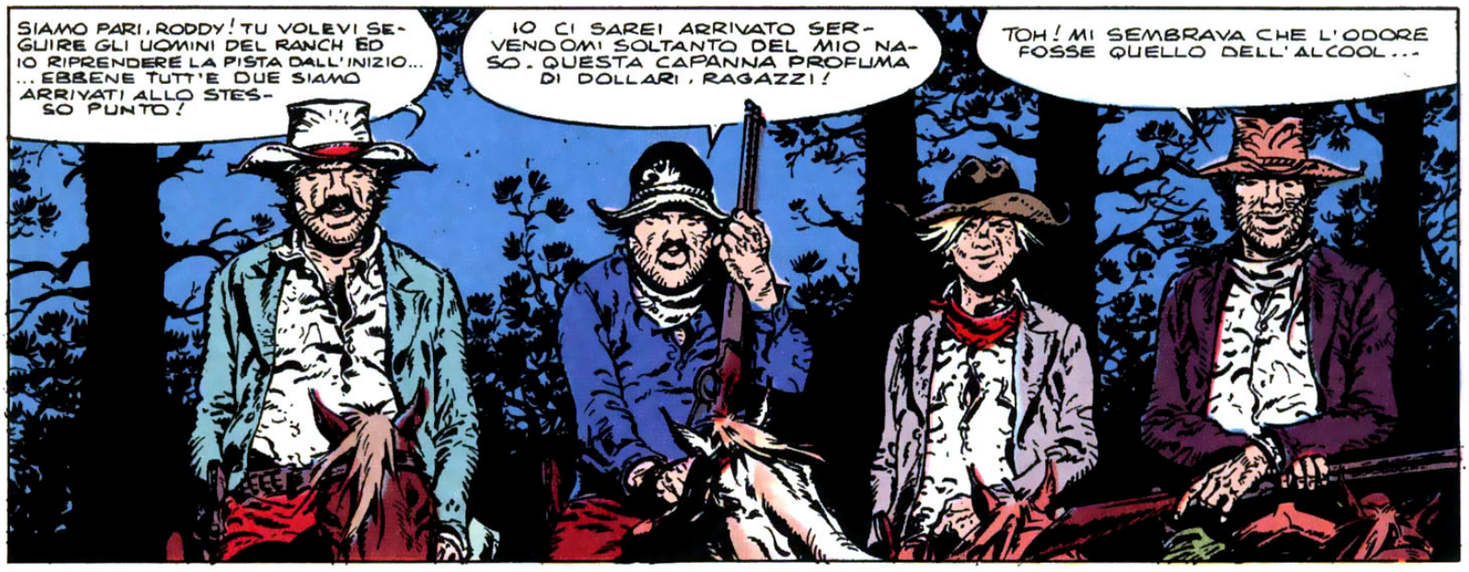

© EDITIONS LOMBARD

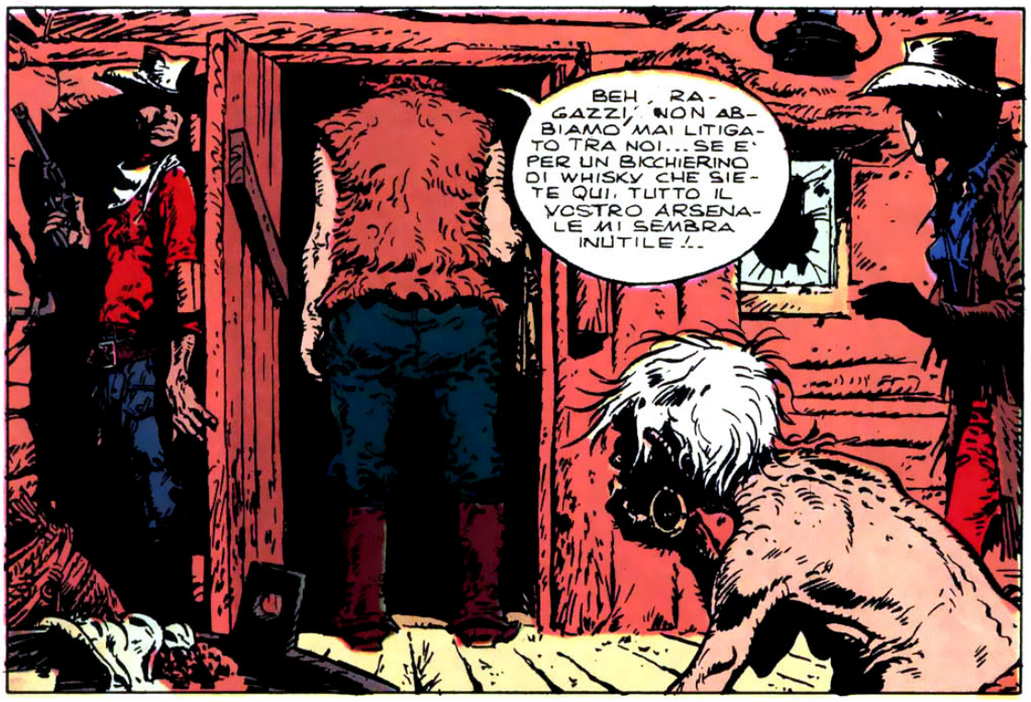
BEH, RAGAZZI, NON ABBIAMO MAI LITIGATO TRA NOI... SE E' PER UN BICCHIERINO DI WHISKY CHE SIETE QUI, TUTTO IL VOSTRO ARSENALE MI SEMBRA INUTILE!..

TU VENDI PELLI, HANS, E SAI BENISSIMO CHE UNA PELLE BUCATA NON HA ALCUN VALORE... TI VENDO LA TUA, INTATTA, IN CAMBIO DELLA SACCA CHE HAI IN MANO...

DOVRESTI ENTRARE, PER TRATTARE MEGLIO, RUSS DOBBS... IO HO DEI SOCI...

CHE NON SONO D'ACCORDO!

ALLA FINESTRA! SPARATE! NON LASCIATE LORO IL TEMPO DI SFONDARLA!

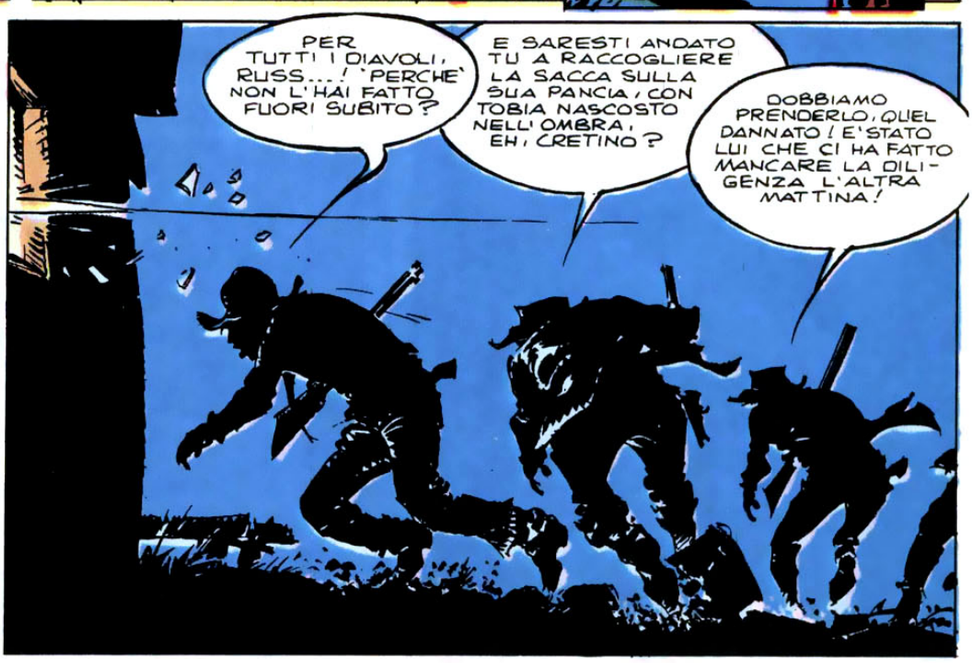
PER TUTTI I DIAVOLI, RUSS...! PERCHE' NON L'HAI FATTO FUORI SUBITO?
E SARESTI ANDATO TU A RACCOGLIERE LA SACCA SULLA SUA PANCIA, CON TOBIA NASCOSTO NELL'OMBRA, EH, CRETINO?
DOBBIAMO PRENDERLO, QUEL DANNATO! E' STATO LUI CHE CI HA FATTO MANCARE LA DILIGENZA L'ALTRA MATTINA!

SEGUE

ACCIDENTI, HANS! NON POTEVI COSTRUIRE QUESTA MALEDETTA CAPANNA IN UN POSTO MIGLIORE, RISCHIARATO DALLA LUNA?
COME VA, COLORADO?
MA GUARDA CHE SFORTUNA. PER UNA VOLTA CHE STAVO IN PIEDI DA SOLO, DOVEVO PROPRIO PRENDERMI UNA PALLOTTOLA NELLA COSCIA!
STANNO PREPARANDOSI AD ASSALIRCI... CHE RISERVA DI CARTUCCE HAI, HANS?
POCA ROBA! FARAONE SI E' DIVERTITO A SPARARE IN ARIA PER TUTTO IL POMERIGGIO...
NON RESISTEREMO A LUNGO! HO LASCIATO LE MIE CARTUCCE NELLA SACCA DELLA SELLA...
CONSERVA ALMENO UNA PALLOTTOLA, PICCOLA... C'E' UNA PERSONA, QUI, CHE NON DEVE CADERE VIVA NELLE MANI DI QUEI QUATTRO DELINQUENTI...
GLI DIAMO FUOCO?
SEI SEMPRE PIU' FORTE, TU!... CON IL DANARO DENTRO??
MA C'E' UNA VARIANTE... AH! AH! AH! USIAMO GLI STESSI METODI DI CACCIA DI HANS, RAGAZZI! E VI ASSICURO CHE SONO MOLTO EFFICACI!
© EDITIONS LOMBARD 38

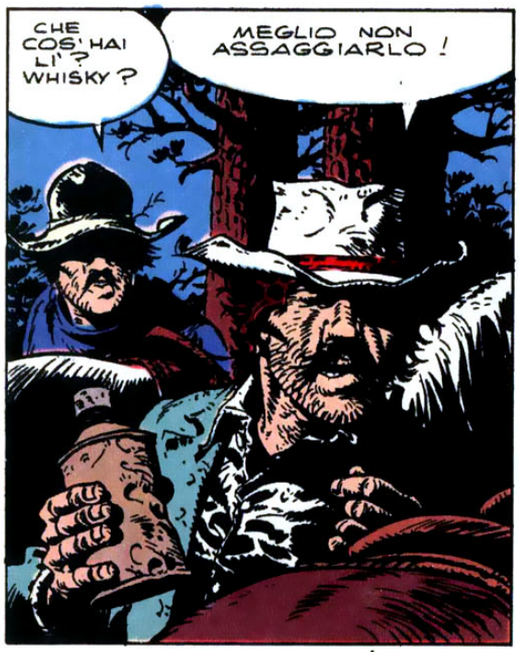
CHE COS'HAI LI'? WHISKY?
MEGLIO NON ASSAGGIARLO!

E' QUEL DISGRAZIATO DI CALHOUN CHE MI HA DATO QUESTO INTRUGLIO. GLI AVEVO DETTO DI DISBOSCARMI QUEL TRATTO DI BOSCO INTORNO ALLA CAPANNA...!

E LUI MI HA DATO QUESTA PORCHERIA. CI SI IMPREGNA UN PO' D'ERBA, SI ACCENDE IL FUOCO, E DOPO SOLO TRE MINUTI, TUTTO VA ARROSTO!
CAPISCO...

BENE, SIAMO D'ACCORDO! ORA AVRAI IL GRADITO INCARICO DI ANDARE A GETTARE QUESTA ROBA NEL CAMINO DEGLI ASSEDIATI, RODDY. CARTER VERRA' CON TE. JUDD ED IO VI COPRIREMO!

NON SI MUOVE PIU' NESSUNO... COSA STARANNO COMBINANDO?
UNA MASCALZONATA, SICURAMENTE. MA QUALE?

ANDIAMO! QUALCHE BUCO IN PIU' NELLA CAPANNA NON LI AIUTERA' A PRENDER ARIA...
DOVREMO SERBARE QUALCHE PALLOTTOLA PER QUANDO USCIRANNO, RUSS...

MENO MALE CHE HANS HA CHIUSO LA CAPANNA DA QUESTA PARTE!
FORSE TEMEVA DELLE IRRUZIONI A SORPRESA! AH! AH!

SEGUE

PENURIA DI CARTUCCE O NO, NON DOBBIAMO SUBIRE SENZA REAGIRE. SEI D'ACCORDO, FACCIA SCURA?
SPARANO A CASO, DA QUEGLI STUPIDI CHE SONO... PUO' DARSI CHE LO FACCIANO PER OBBLIGARCI A CONSUMARE LE MUNIZIONI...
NON CREDO, FIGLIOLO...
GUARDATE IL CANE! CI SPIEGA CHE COSA NASCONDE QUESTA SALVA DI FUCILATE: ABBIAMO DEI VISITATORI SUL TETTO, SIGNORE E SIGNORI!
CI MANCAVA ANCHE QUESTO! COLORADO HA RAGIONE!...
SONO ALMENO DUE... ...STAI ATTENTO CON QUELLA RIVOLTELLA, FIGLIOLO...
LE TUE PALLOTTOLE NON FORERANNO IL MIO SOFFITTO; E' QUANTO DI PIU' SOLIDO CI SIA IN QUESTA CATAPECCHIA... SAI, PER VIA DEL PESO DELLA NEVE, IN INVERNO...
BISOGNA PRIMA DI TUTTO TOGLIERE QUESTO TUBO E GETTARE L'ERBA DIRETTAMENTE NEL CAMINO...
PRESTO! IO ACCENDO!
© EDITIONS LOMBARD
CI SONO, QUASI...
RIFORNISCI IL TUO CARICATORE PER QUANDO USCIRANNO AFFUMICATI...
FAI SVELTO! ANCHE ALL'ARIA APERTA, BRUCIA ALLA GOLA QUELL'INTRUGLIO!
PLOFFH
!
!?

CANAGLIE! VOGLIONO ARROSTIRCI VIVI!
AH! E' ORRIBILE! STRACCIA I POLMONI!
SPARA! NON LASCIARLI AVVICINARE!

DOBBIAMO SPEGNERE QUESTA PORCHERIA, PRIMA CHE...

FSHSHSHA!

IMBECILLE! E' ANCORA PEGGIO! NON CREPERO' QUA DENTRO! IO...

NON DI QUA! TI FARANNO SALTARE LE CERVELLA APPENA MESSO FUORI IL NASO!

HANS HA RAGIONE! DOBBIAMO SUPERARE UN BRUTTO MOMENTO, MA SARA' PIU' BREVE LASCIANDO CONSUMARE LA LORO BOMBA!... RESISTI, FARAONE!

DEVE ESSERE DIVERTENTE TROVARSI LAGGIU'!
NON HANNO ANCORA VISTO IL MEGLIO! SECONDA PUNTATA!...

SEGUE

QUELLA BARACCA SPUTA FUMO DA TUTTE LE PARTI! COME FARANNO A RESISTERE?
CARTER STA DANDO LORO UNA SECONDA RAZIONE! LI VEDREMO PRECIPITARSI FUORI TRA TRENTA SECONDI!
TANTO PEGGIO PER IL MIO ARREDAMENTO! AIUTATEMI! SE QUEGLI ASSASSINI CI LANCERANNO ANCORA UN PO' DEL LORO VELENO, SAREMO COSTRETTI AD USCIRE, SPUTANDO I NOSTRI BRONCHI!
ACCIDENTI! SE SOLO FOSSE QUI RED!...
SIAMO PERDUTI, SIAMO FINITI, RAGAZZI! HANS: TUTTO IL MALLOPPO DEGLI ALLEVATORI PER UN ULTIMO WHISKY!
NON RIUSCIREMO A FARE DUE PASSI LI' FUORI! E' RUSS CHE E' RIMASTO DI FRONTE, E COL FUCILE E' L'UNICO CHE NON FALLISCE MAI IL COLPO!
RODDY! CARTER! ALLORA?! COSA ASPETTATE? CHE PIOVA? CI SIAMO DIVERTITI ABBASTANZA!
© EDITIONS LOMBARD
I VOSTRI DESIDERI SONO ORDINI, MAESTA' DOBBS! SOFFIATI IL NASO PER MIRARE GIUSTO, CHE ORA CI SIAMO! AH! AH! AH!
CARTER!

RUSS! JUDD! GLI INDIANI!

CHI? CHI HA DETTO?
UNO E' STATO COLPITO... ACCIDENTI, VUOI VEDERE CHE...

HAI AVUTO LA MIA STESSA IDEA?... RAGGIO DI LUNA...!
SE E' LUI, CLEM NON DEVE ESSERE MOLTO LONTANO, ERANO INSIEME...

HAI VISTO DA DOVE VENIVA?
MI SEMBRAVA DAL BOSCO, DA LAGGIU', MA QUELL'IDIOTA DI CARTER SI E' GIRATO SU SE STESSO QUANDO LA FRECCIA L'HA COLPITO, E NON VORREI AVER SBAGLIATO...

EHI, RAGAZZI! DOVE SIETE ANDATI? COSA FACCIO IO QUI? RUSS! JUDD!

IL FUMO E' DIMINUITO BENE! VEDIAMO UN PO'... ...TOGLIENDO QUESTO GOMITO DEL TUBO... ...CON UN PO' DI PORTUNA...

CREDO CHE IL NOSTRO SCIMMIOTTO, LASSU', DEBBA ESSERE SDRAIATO VICINO... ... SI'! OH, CHE BELLO!

OLA'! A ME, DOBBS! FILIAMOCELA DI QUI, RAGAZZI!

SEGUE

© EDITIONS LOMBARD

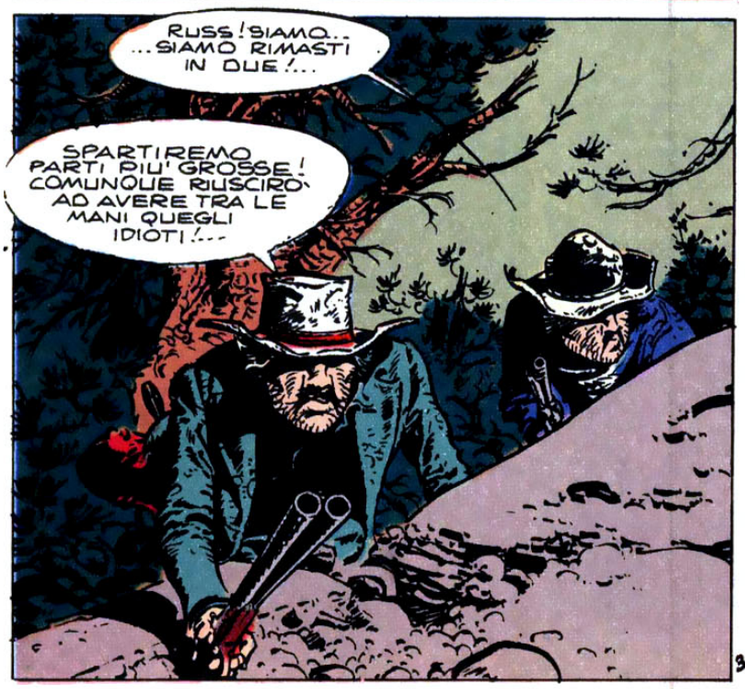

RUSS! QUESTO... QUESTO SILENZIO NON E' NORMALE! TEMO CHE FINIREMO COL FARCI SORPRENDERE!
SILENZIO! DOBBIAMO SCOVARLI!...
RUSS!
...
BANG
AOWW!
PREFERISCO QUESTO...
ALMENO COSI'... ...MI POSSO DIFENDERE!
TIENI DURO, RAGGIO DI LUNA! IO...
37

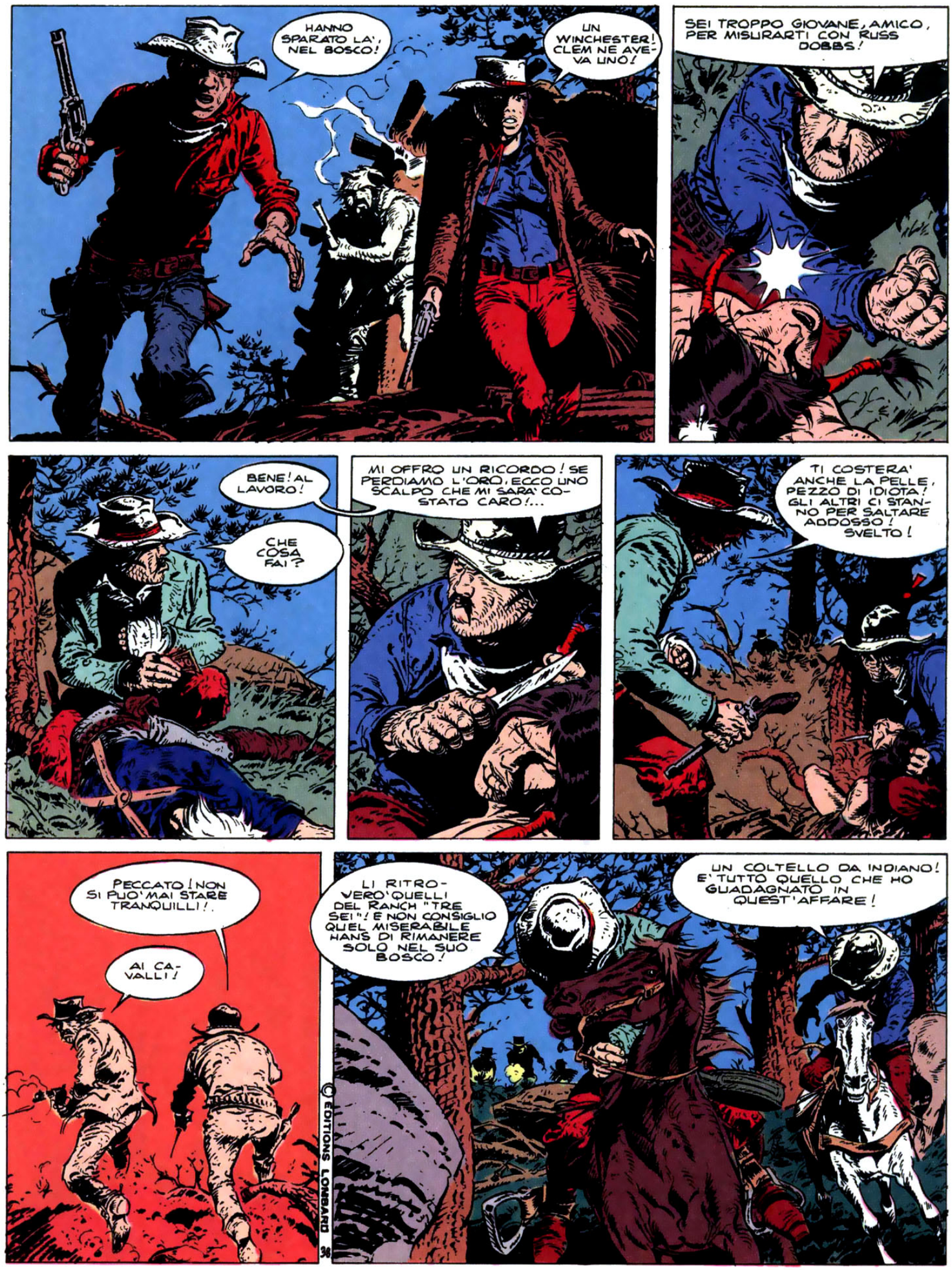
HANNO SPARATO LA', NEL BOSCO!
UN WINCHESTER! CLEM NE AVEVA UNO!
SEI TROPPO GIOVANE, AMICO, PER MISURARTI CON RUSS DOBBS!
BENE! AL LAVORO!
CHE COSA FAI?
MI OFFRO UN RICORDO! SE PERDIAMO L'ORO, ECCO UNO SCALPO CHE MI SARA' COSTATO CARO!...
TI COSTERA' ANCHE LA PELLE, PEZZO DI IDIOTA! GLI ALTRI CI STANNO PER SALTARE ADDOSSO! SVELTO!
PECCATO! NON SI PUO' MAI STARE TRANQUILLI!.
AI CAVALLI!
LI RITROVERO' QUELLI DEL RANCH "TRE SEI"! E NON CONSIGLIO QUEL MISERABILE HANS DI RIMANERE SOLO NEL SUO BOSCO!
UN COLTELLO DA INDIANO! E' TUTTO QUELLO CHE HO GUADAGNATO IN QUEST'AFFARE!
© EDITIONS LOMBARD 38

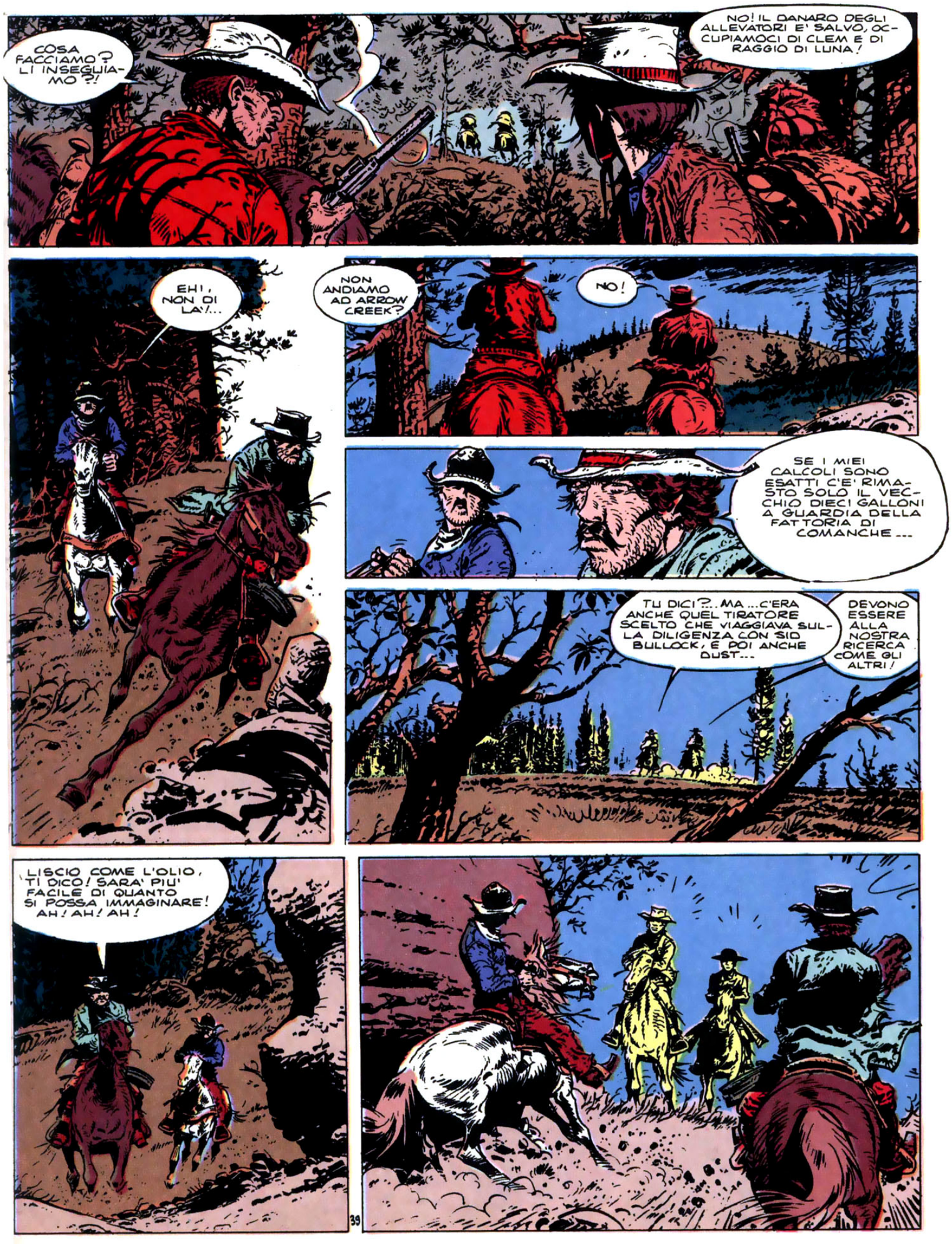
COSA FACCIAMO? LI INSEGUIAMO?!
NO! IL DANARO DEGLI ALLEVATORI E' SALVO, OCCUPIAMOCI DI CLEM E DI RAGGIO DI LUNA!
EH!, NON DI LA'!...
NON ANDIAMO AD ARROW CREEK?
NO!
SE I MIEI CALCOLI SONO ESATTI C'E' RIMASTO SOLO IL VECCHIO DIECI GALLONI A GUARDIA DELLA FATTORIA DI COMANCHE...
TU DICI?.. MA ...C'ERA ANCHE QUEL TIRATORE SCELTO CHE VIAGGIAVA SULLA DILIGENZA CON SID BULLOCK, E POI ANCHE DUST...
DEVONO ESSERE ALLA NOSTRA RICERCA COME GLI ALTRI!
LISCIO COME L'OLIO, TI DICO! SARA' PIU' FACILE DI QUANTO SI POSSA IMMAGINARE! AH! AH! AH!

SEGUE

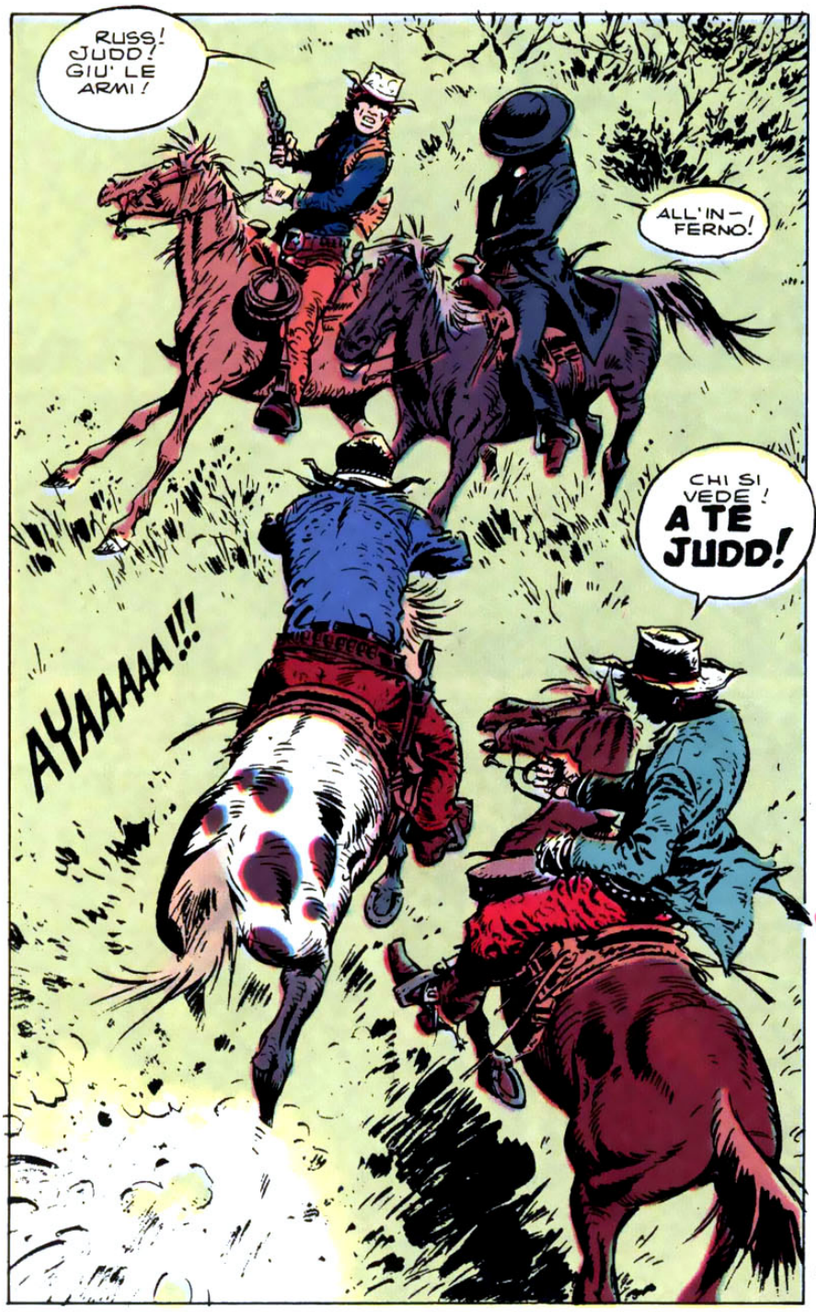

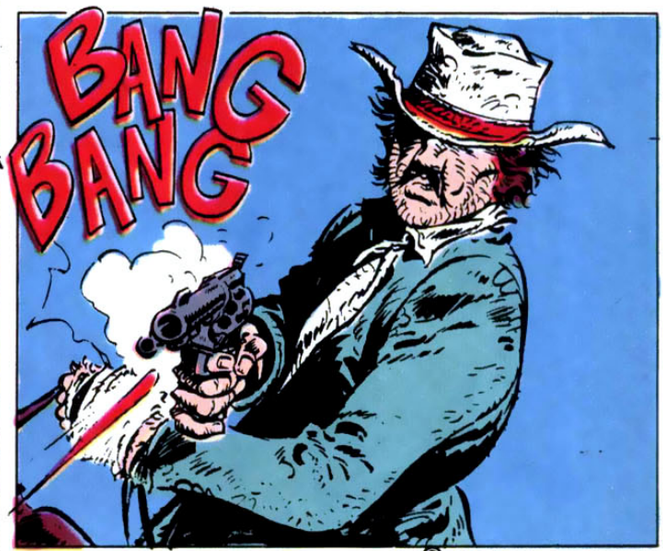

© EDITIONS LOMBARD

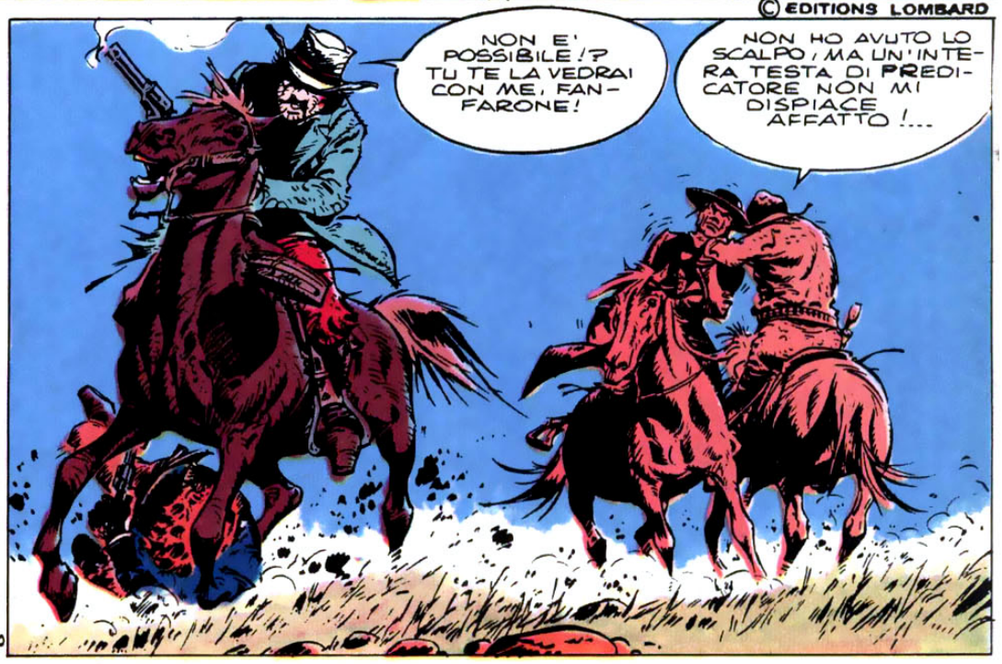

DANNAZIONE! DOV'E' ANDATO?
SORPRESA!
BANG
URRGHH!
E ALLORA, PREDICATORE? HAI DIMENTICATO LE TUE PREGHIERE?
DOVRO' RINFRESCARTI LA MEMORIA!
BANG
TI VANTI UN PO' TROPPO, COWBOY! SENZA PRESA E SENZA STAFFE...
...NON HAI FORTUNA!

SEGUE

PECCATO CHE TU MI ABBIA FATTO PERDERE L'ARTIGLIERIA! MA CI INCONTREREMO DI NUOVO, COW-BOY!
CI CONTO, ASSASSINO!
PREDICATORE! QUEL BRUTO... ...VI HA...??
SALVE, RAGAZZO...

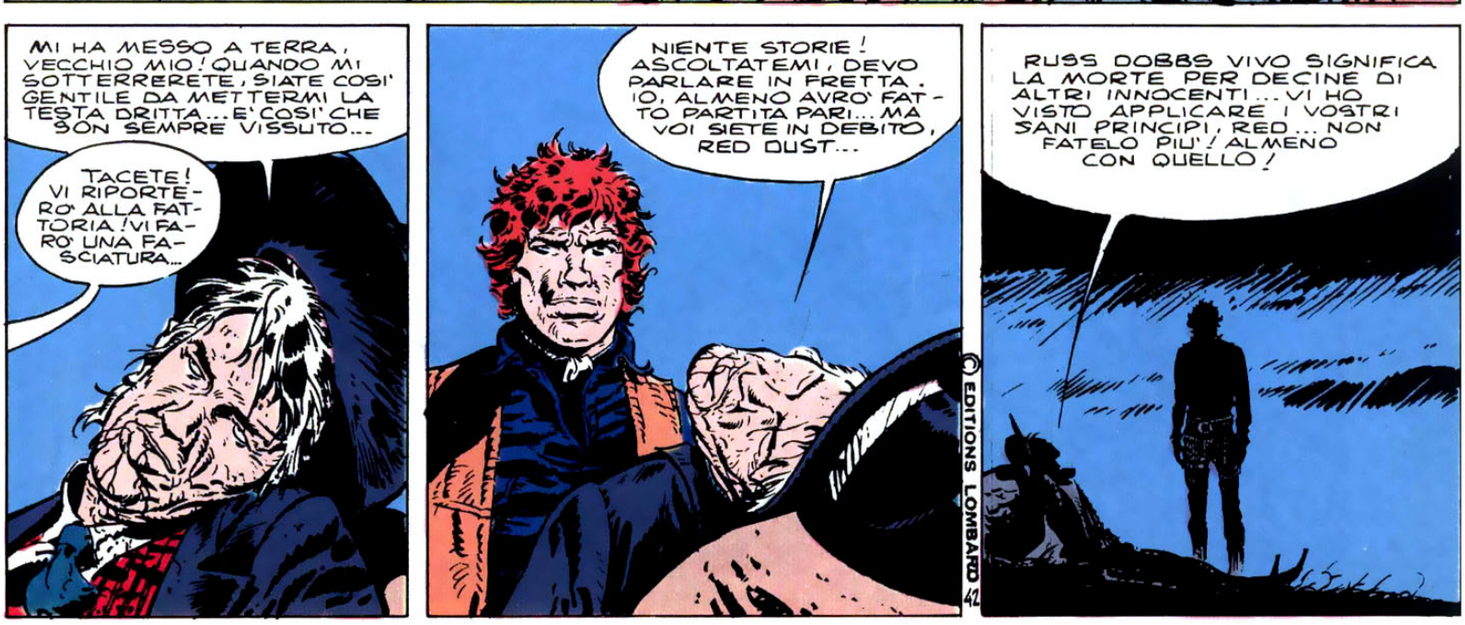
MI HA MESSO A TERRA, VECCHIO MIO! QUANDO MI SOTTERRERETE, SIATE COSI' GENTILE DA METTERMI LA TESTA DRITTA... E' COSI' CHE SON SEMPRE VISSUTO...
TACETE! VI RIPORTERO' ALLA FATTORIA! VI FARO' UNA FASCIATURA...
NIENTE STORIE! ASCOLTATEMI, DEVO PARLARE IN FRETTA. IO, ALMENO AVRO' FATTO PARTITA PARI... MA VOI SIETE IN DEBITO, RED DUST...
RUSS DOBBS VIVO SIGNIFICA LA MORTE PER DECINE DI ALTRI INNOCENTI... VI HO VISTO APPLICARE I VOSTRI SANI PRINCIPI, RED... NON FATELO PIU'! ALMENO CON QUELLO!
© EDITIONS LOMBARD 42

RED! YOU-HOUHH!
UNA VOLTA TANTO ABBIAMO FATTO TUTTO SENZA DI VOI, RAGAZZO! ALLORA, COSA NE DITE?

NON LO SO, COMANCHE. NON SO PROPRIO COSA DIRE, NON...

OH! BRAGGSHAW! IL PREDICATORE!...E'...??
SI'. E TROVERETE LA CARCASSA DELLA BESTIA VIGLIACCA CHE LO HA UCCISO DA QUALCHE PARTE...
JUDD DOBBS... ...STRANO! FIN DALL'INIZIO MI SONO CHIESTO SE QUESTO BRAGGSHAW NON ERA, PER CASO, UNO DELLA LORO RAZZA. A VOLTE CI SI SBAGLIA...

GIA'... LUI MI HA RACCONTATO LA SUA STORIA...

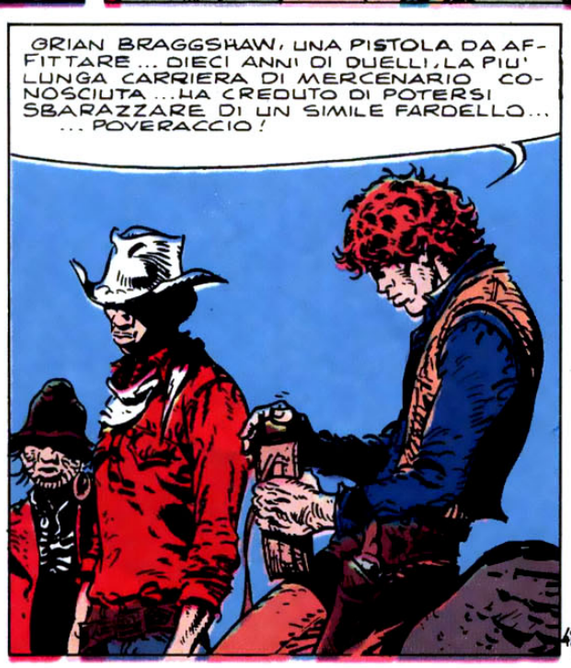
GRIAN BRAGGSHAW, UNA PISTOLA DA AFFITTARE... DIECI ANNI DI DUELLI, LA PIU' LUNGA CARRIERA DI MERCENARIO CONOSCIUTA... HA CREDUTO DI POTERSI SBARAZZARE DI UN SIMILE FARDELLO... ... POVERACCIO!

SALUTE, PREDICATORE. IL TUO PRIMO SERMONE E' STATO L'ULTIMO, MA HA AVUTO UN ASCOLTATORE... CHE COSA VUOI DI PIU'?

SEGUE

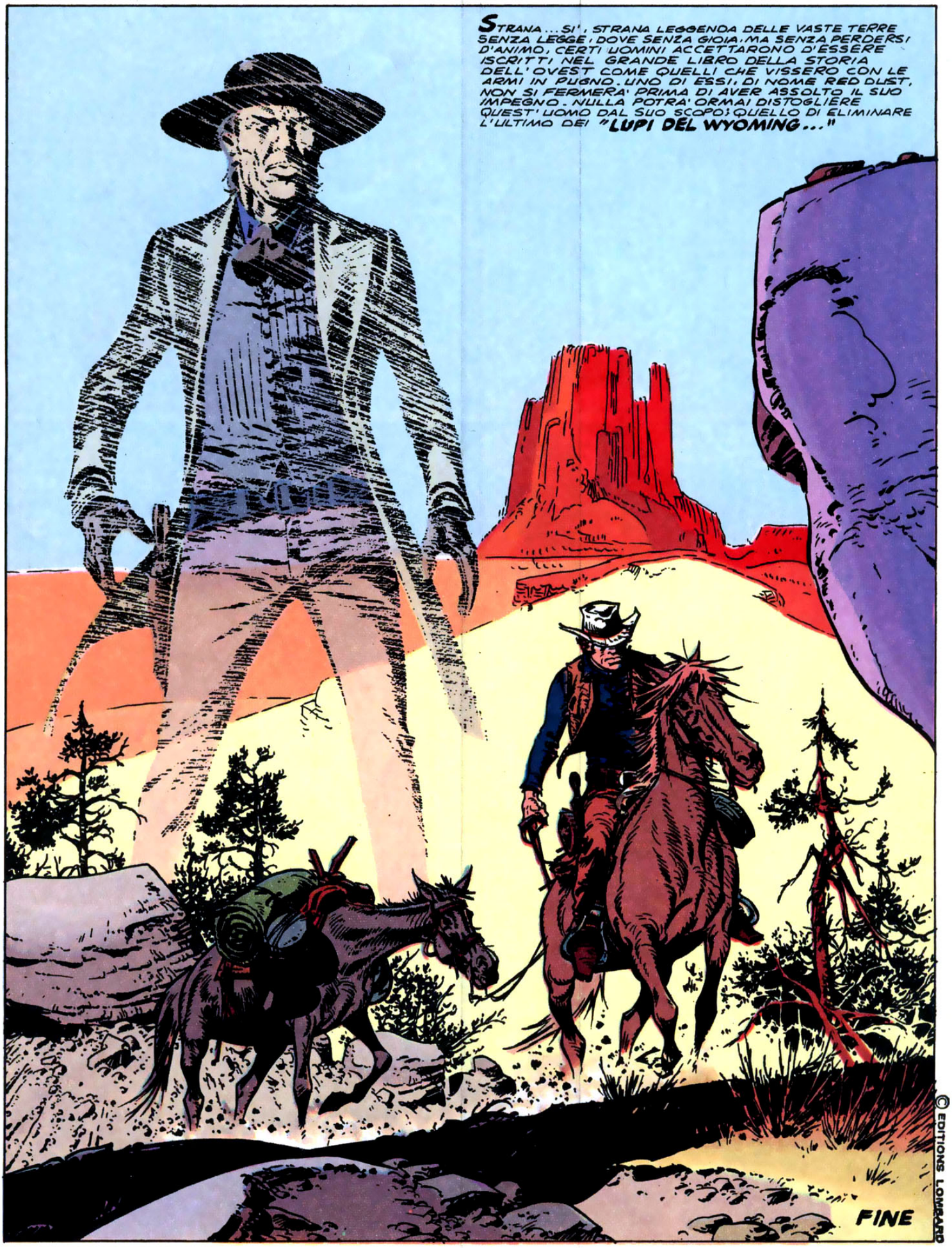

© EDITIONS LOMBARD

COME DOVE QUANDO PERCHE'?

A cura di
GIUSEPPE ZANINI

COME

COME FANNO A USCIRE DALL'ACQUA I PESCI VOLANTI?

(Matilde Piccitto, Cosenza)

I pesci volanti, che vivono numerosi anche nel Mediterraneo, hanno pinne laterali molto sviluppate, tali da poter svolgere la stessa funzione portante che hanno le ali degli aerei. Per uscire dall'acqua e compiere i loro spettacolari voli planati (possono volare anche per 150 metri), questi pesci devono in un certo senso prendere la rincorsa. Aumentano cioè rapidamente la loro velocità di nuoto, fino a raggiungere anche i 90 chilometri all'ora, e intanto inclinano il loro corpo in maniera da restare immersi solo col ventre e con la coda. Quando hanno raggiunto la massima velocità, stendono le pinne laterali e queste, offrendo una notevole resistenza all'aria, sollevano il pesce, proprio come avviene negli aerei in fase di decollo. Quando è completamente fuori dell'acqua, il pesce prosegue la sua corsa con volo planato, fino a quando perde velocità e ricade.

QUANTO

QUANTE GROTTE NATURALI ESISTONO IN ITALIA?

(Anna Scaramelli, Varese)

Non esiste un censimento completo delle grotte italiane. Quelle note sono sicuramente oltre 12.000, intendendo per grotta ogni cavità profonda almeno 5 metri. Tuttavia un calcolo abbastanza attendibile fissa il loro numero globale tra le 20 e le 22.000 unità. La più alta densità di grotte si registra nella Venezia Giulia, soprattutto nel Carso triestino. Appunto dal Carso è derivato il nome di «carsismo», usato per indicare le formazioni di grotte sotterranee.

DOVE

DOVE SI TROVA IL PIU' GRANDE GHIACCIAIO DEL MONDO?

(Franco Triscari, Livorno)

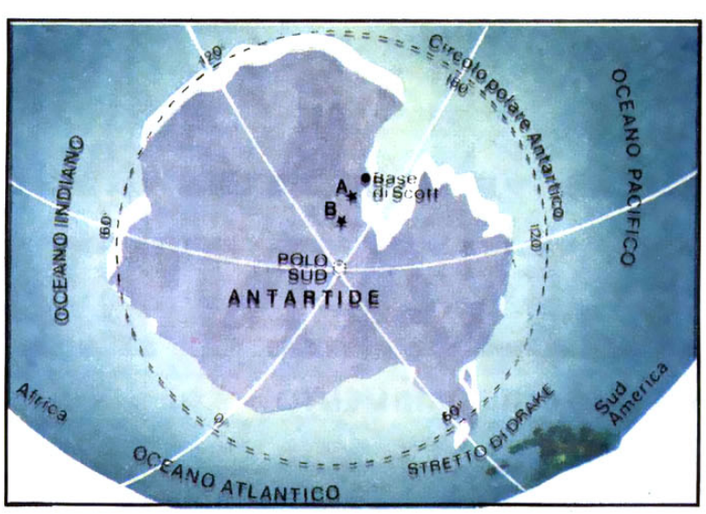

Nell'Antartide, naturalmente. Quel continente è un unico, immenso ghiacciaio di circa 13 milioni di chilometri quadrati. Nelle zone più interne dell'Antartide lo spessore del ghiaccio è di oltre due chilometri: una immensa cappa che digrada lentamente verso il mare. Secondo gli studiosi il peso della calotta di ghiaccio è così enorme che ha fatto sprofondare il continente di 1.000 metri all'interno della crosta terrestre. Da notare che, nonostante un tale incredibile abbassamento del livello delle terre emerse antartiche, in questo continente esistono montagne alte oltre 5.000 metri.

PERCHE'

PERCHE' IL FICO NON E' UN FRUTTO

(Elisa Sanchez, Roma)

Scientificamente il fico è un falso frutto. Se vuoi anche la parola difficile, è una infruttescenza che si chiama siconio. Se tu apri un fico noti all'interno una miriade di piccoli grani duri: i veri frutti sono quelli. La parte che noi mangiamo è semplicemente il ricettacolo carnoso che ospita e sostiene i frutti del fico, appunto i «semi» duri che si trovano all'interno.

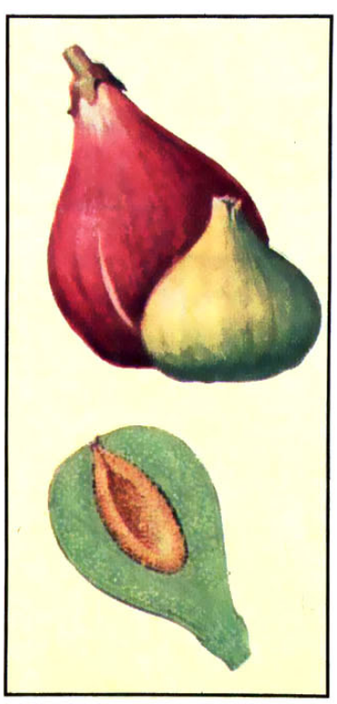

OLAF IC

COLLOQUIO CONIUGALE

STRATAGEMMI

PREVISIONE ERRATA

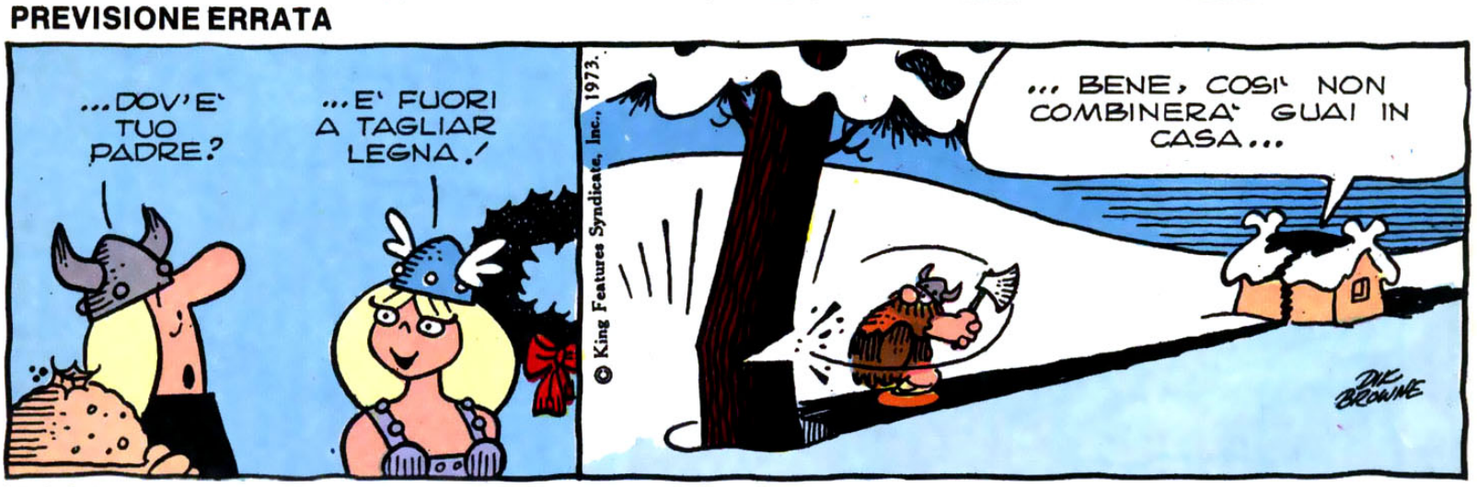

VIAGGIO DI RIFORNIMENTO

VICHINGO

DICK BROWNE

PROBLEMI DI SOGGIORNO

UN COMPITO DIFFICILE

L'INDIFFERENZA

FRUTTI SUCCOSI

RAGAZZINA TU

A cura di JOSE' PELLEGRINI
Disegni di VALERIA UGGERI

FRESCHE DI LUGLIO

QUANDO IMPERVERSA LA CANICOLA, SI DESIDERA UNA SOLA COSA: IL FRESCO. CHI E' IN MONTAGNA NON HA PROBLEMI. MA GLI ALTRI? BEH, POSSONO FARE COSI'...

COME SI MANGIA FRESCO A TAVOLA

Se l'appetito va cavalcando, stuzzicatelo con un'insalata arcobaleno. Bianca una cipollina, rossi i rapanelli, giallo il peperone, verde il cicorino, rosa i «begliuomini», e via via tutte le verdure che volete. Poi condite con olio, uovo sodo tritato insaporito con un po' di salsa di senape. E' super appetitosa!

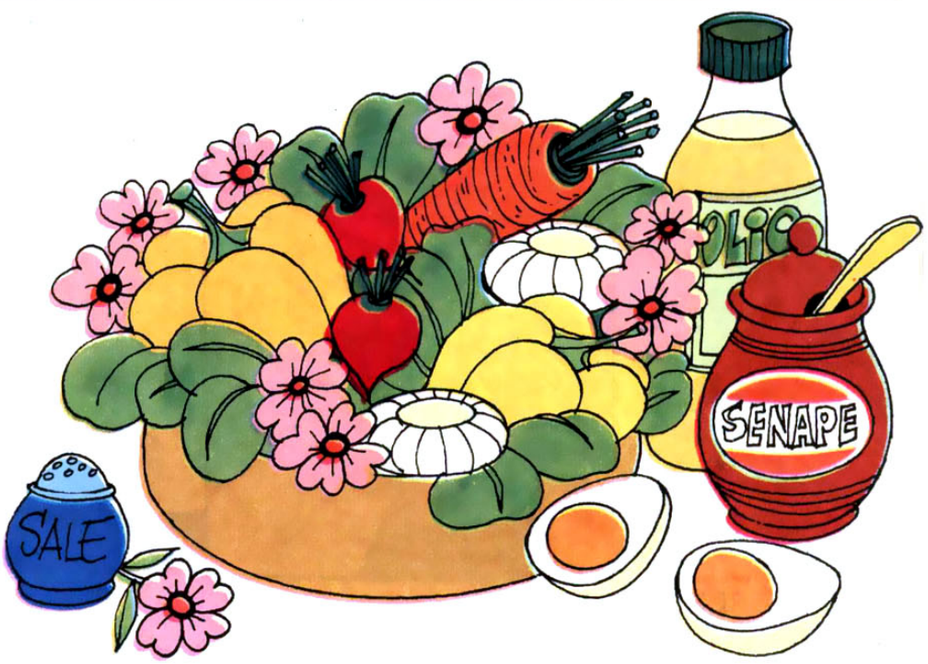

EVVIVA IL FRESCO COTONE

Le fibre sintetiche, per quanto leggere, scaldano. Vestitevi di cotone, che quest'anno la moda ha riportato in primo piano. Starete igienicamente molto più fresche.

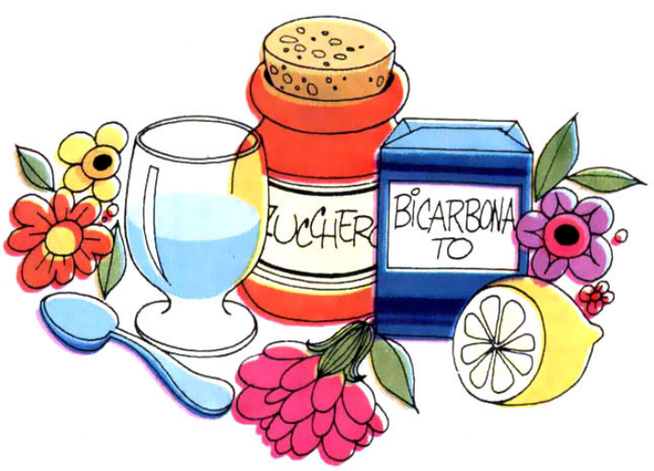

LA SETE SI COMBATTE COSI'

Più si beve e più si berrebbe. E la sete non se ne va affatto, soprattutto se si esagera con le bevande gassate. Bevete invece acqua pura in cui avrete sciolto un cucchiaino di zucchero, uno di bicarbonato, e il succo di mezzo limone. Col limone potrete fare anche una granita da mangiare a piccoli cucchiaini alla volta. Acqua, zucchero, succo di limone, in freezer per un paio d'ore ed è fatta!

ACQUA, TANTA ACQUA

L'estate è la stagione dell'acqua: una doccia leggera e tiepida tutti i giorni prima di coricarvi e alla mattina appena alzate. Pulizia è freschezza. Sulla pelle pulita potrete poi usare un deodorante e un buon prodotto per ridurre gli effetti del sudore.

UN FRESCO PROFUMO AMARO

Quando fa caldo, una passata di acqua di colonia leggera e amara sui polsi e sulle tempie crea intorno a voi un fresco alone di pulito e dà una piacevole sensazione di vacanza nel bosco.

PRENDETEVI CURA DELLE ESTREMITA'

Le vere signore non hanno piedi, si dice. Le estremità però ci sono, e molto esposte. Perciò d'estate riservate loro un trattamento particolare. Lavatele il doppio, insomma. E dopo una bella camminata, ristoratele con un bagno di acqua, sale da cucina e bicarbonato. Attente alle scarpe: con quelle da tennis usate calze di filo di cotone, non di nailon.

L'ESTATE SOTTO VETRO

Come rimpiangeremo, quest'inverno, la fresca frutta della calda estate. Mettiamone un po' sottovetro, per gustarla quando ci sarà la neve. Questi vasi potranno diventare un bel regalo a Natale.

Le prugne: si spaccano a metà, si snocciolano, si dispongono in un vaso a chiusura ermetica, si coprono di zucchero. Chiuso il vaso ermeticamente si mette a bollire a bagnomaria una ventina di minuti (si fa lo stesso con le pesche e i fichi).

La macedonia: un chilo di frutta mista, snocciolata e a pezzi, due etti di alcool per liquori, mezzo chilo di zucchero, un barattolo di vetro. Si riempie il barattolo con la frutta alternata allo zucchero, su tutto si versa l'alcool, si lascia riposare, si mangia a... San Martino!

La marmellata di sambuca: Siete in campagna, e c'è tanto sambuco? Raccoglietene i frutti neri ben maturi e fatene la marmellata: 1 kg di zucchero per 1 kg di frutto e cuocere al solito modo.

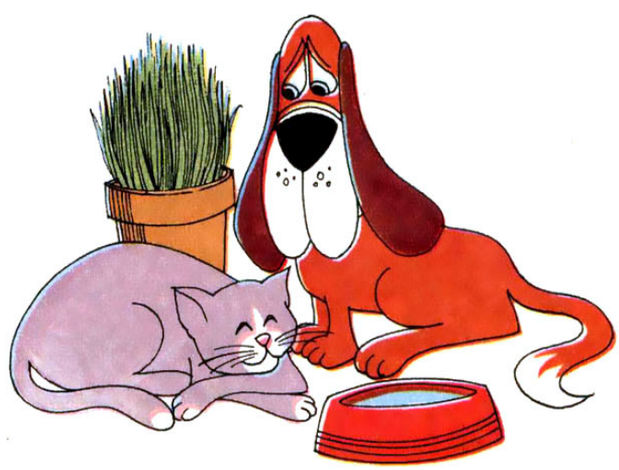

E SE PENSASSIMO AL CANE E AL GATTO?

L'estate e il caldo sono un problema anche per loro. Perciò rinnovate l'acqua nella ciotola più volte al giorno. E procurate loro un po' della cosiddetta erba gatta. Portateli in un prato, anche un modesto prato di periferia: penseranno loro a trovarsela. Evitate nel modo più assoluto di dar loro cibi che mettano sete. Ai cani aumentate la razione di verdure. Ai gatti un po' di latte bollito e fresco, ma non di frigorifero. Un bagno in più non guasta: soprattutto non dimenticatevi di spazzolarli spesso, per eliminare il pelo che si stacca.

VALENTINA

MELA VERDE

a cura di G. NIDASIO

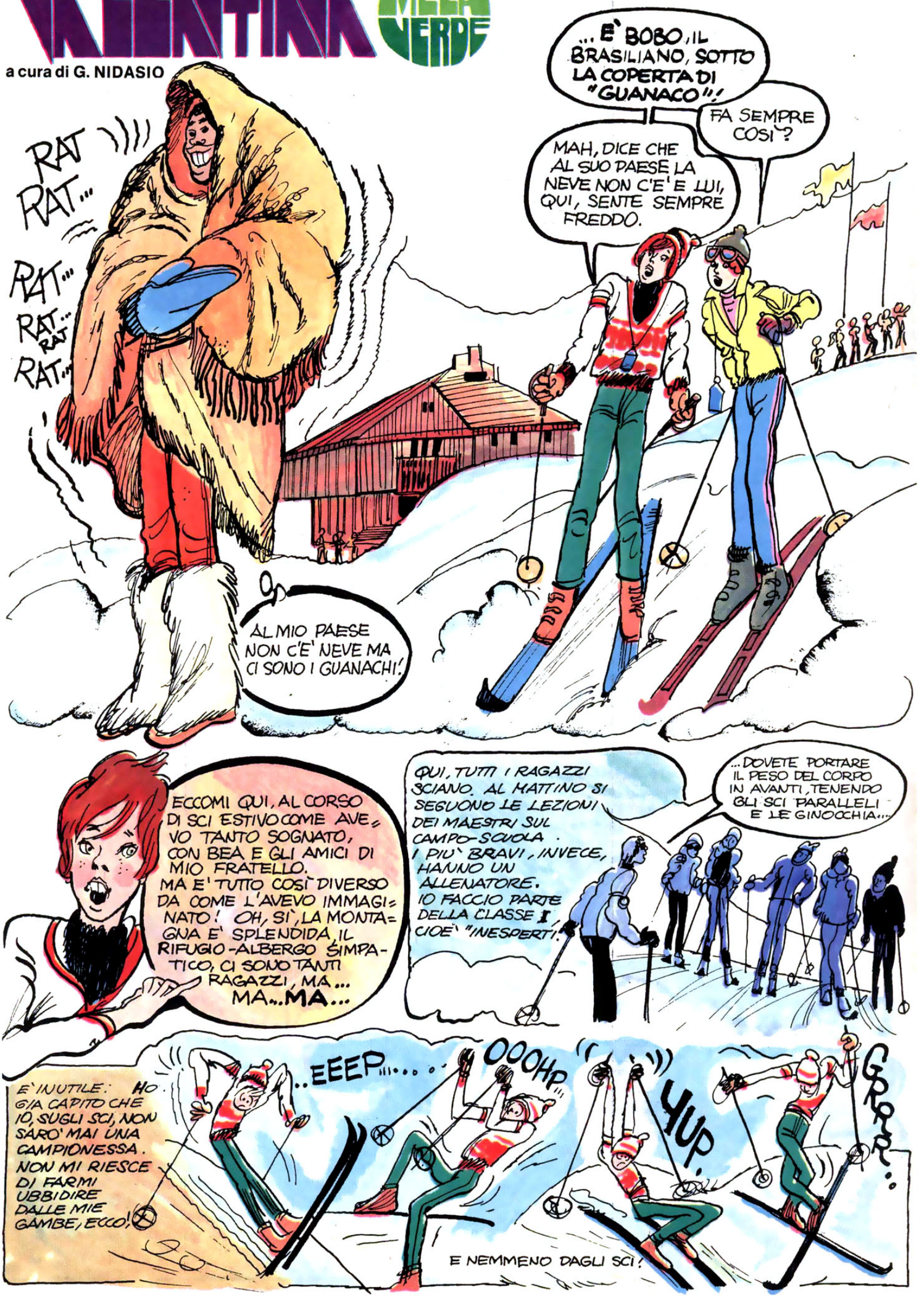

BEA, INVECE, SEMBRA NATA PER SCIARE: IL SECONDO GIORNO GIA' FACEVA LE DISCESE FACILI.

EHI... GUARDA COME VADO!

PERFINO IL CESARE SE LA CAVA - PER NON PARLARE DI MARIOLINO E GIANLUCA, CHE SCENDONO DALLE PISTE PIU' DIFFICILI!

POI SI FORMANO I GRUPPI - MARIOLINO CESARE E GIANLUCA SE NE STANNO A PARLARE DI SLALOM, TEMPI, DISCESE E GARE CON ALCUNE ANTIPATICHE RAGAZZE CHE LI HANNO ADDIRITTURA REQUISITI: CHE RABBIA!

QUELLE SMORFIOSE!

L'UNICO CHE NON SCIA, E' BOBO CARIOCA. LUI STA SEMPRE DENTRO IL RIFUGIO, DIETRO LE GRANDI VETRATE, CON QUATTRO MAGLIONI DI LANA PER NON RICOMINCIARE A BATTERE I DENTI.

BOBO, ESCI CON ME? HO PROCURATO UNO SLITTINO E...

NO, "GAROTINHA", NO, RAGAZZINA: IO VADO A SENTIRMI LE CASSETTE DEL MIO BRASIL!

CICHETTI', CICOCI' TI TI'!

CIACCHETTA' CIACHE-CIA' TA TA'!

E A PENSARE QUALCHE BELLO SCHERZETTO! AH, AH!

CICHETTE' CIOCHECIO' TE TE'!

...E SE NE VA A TEMPO DI SAMBA! CHE MANIA, LA SUA, DI FARE SCHERZI A TUTTI! ED ORA SONO SOLA!

QUI, AL RIFUGIO SI DORME IN GRAZIOSE CAMERETTE TUTTE IN LEGNO A DUE O QUATTRO LETTI. QUELLA DEI RAGAZZI E', NATURALMENTE, A QUATTRO POSTI. E DOPO GLI SCHERZI DI BOBO SI SCATENANO RISSE SPAVENTOSE CHE ATTRAVERSO LE PARETI DI LEGNO, ARRIVANO FINO A NOI...

GIANLUCA...

EHI... DICO... CHI HA MESSO LA GOMMA DA MASTICARE SUL FONDO DELLA DOCCIA?

MARIOLINO.

BO', QUALCUNO DEVE AVER MESSO DEL SAPONE SULLA MIA SPAZZOLA!

CHI?

MA A CHI DIAVOLO SARA' SALTATO IN MENTE DI ANNODARE GLI ASCIUGAMANI PER POI BAGNARLI COSICCHE' NON SI RIESCE PIU' A SLEGARLI?

... CESARE

CHI E' QUELL'IDIOTA CHE HA SOSTITUITO IL DENTIFRICIO CON L'ABBRONZANTE?

SEGUE

CHI? MALUI, BOBO!

BATTAGLIA DI CUSCINI, LANCIO DI OGGETTI, COLLUTTAZIONI, RISATE, INSEGUIMENTI, INSOMMA, I SOLITI MACELLI. IL BOBO E' COSI' GRANDE E GROSSO CHE DA SOLO RIESCE A TENERLI A BADA TUTTI.

COSA DIAMINE FARANNO?

BOBO... CRIMINALE! ARRENDITI! AIUT... TOK! DAI. METTILO SOTTO! DAI CHE C'E'!

AVRANNO SCOPERTO I SACCHETTI DI PLASTICA PIENI DI NEVE CHE BOBO HA FICCATO NEI LORO LETTI PER... "RISCALDARLI"!

A VOLTE, PERO', LE BURLE DI BOBO SONO VERAMENTE DIVERTENTI, SPECIALMENTE QUANDO FRA LE VITTIME CI SONO QUELLE ANTIPATICHE RAGAZZE!

L'ULTIMA ACCADDE A TAVOLA...

OGGI E' IL COMPLEANNO DI BOAO MANGUEIRA DI GUANABARA, CIOE' IO: BOBO. CARIOCA. PERCIO'...

VI OFFRO UNA BELLA TORTA!

LA TORTA ERA INVITANTE, TUTTA COSPARSA DI ZUCCHERO A VELO, COPERTA DI PANNA MONTATA CON DEI BAFFI DI CREMA ROSA CONFETTO. BOBO LA TAGLIO' SERIO SERIO. SEMBRAVA COMMOSSO. MA QUANDO ADDENTAMMO IL PRIMO BOCCONE...

EHU... MA COS'E'

BUUU...

PUAH

EHI... MA DI COSA E' FATTA?

BEEH!

LE RISATE DI BOBO SI FECERO TRAVOLGENTI

EHEHEVOO!! HO IMPASTATO SEGATURA E BOROTALCO, POI HO MESSO SOPRA SCHIUMA DA BARBA SPRAY CON GUERNIZIONI DI DENTIFRICIO! YEHEU!

LA VENDETTA NON SI FECE ASPETTARE.

DAI, PRENDIAMOLO!

AL LINCIAGGIO!

PRENDILO PER I PIEDI!

FORZA!

AVANTI, PORTIAMOLO FUORI!

FU UNA MEMORABILE BATTAGLIA DI PALLE DI NEVE. BOBO PER UN PO' SI DIFESE COME UN LEONE...

MA POI, NONOSTANTE I QUATTRO MAGLIONI, FINI' COL RICOMINCIARE A BATTERE I DENTI, COSI' DOVETTE CHIEDERE TREGUA, SOMMERSO DALLA BIANCA COLTRE.

RAT-TAT-TAT

YAYOOO!..

I DUE CANI TERRANOVA DELL'ALBERGO, ADDESTRATI ALLO SCOPO, CORSERO AD AIUTARLO A LIBERARSI DALLA NEVE.

ALLORA, TI ARRENDI?

PER FORZA - SIETE IN TROPPI!

BOBO PROMISE DI NON RICOMINCIARE E LA COSA PARVE FINITA LI'! INVECE...

ALLA MATTINA DEL QUARTO GIORNO, CI ALZAMMO PRIMA DEL SOLITO. IL SOLE ERA GIA' ALTO E BRILLAVA CALDO SULLA NEVE INTATTA. DURANTE LA NOTTE ERA NEVICATO.

STAMATTINA VORREI PRODRIO VEDERE DI RESTARE IN PIEDI.

GUARDA, CI SONO GIA' TUTTI MENO BOBO.

CHE SI FA STAMANI?

SI VA SU AL GHIACCIAIO COL GATTO DELLE NEVI!

SI', POI SCENDIAMO TUTTI DALLA PISTA EXCELSIOR CON GLI SCI.

GIA', C'E' LASSU' UNA TROUPE DI OPERATORI CHE GIRANO UN FILM...

MACCHE': E' UN SERVIZIO DI MODA!

...LORO SALGONO AL GHIACCIAIO MENTRE RESTO QUI. TUTTO PERCHE' IO NON SO SCIARE!

MI AVVICINAI ALLA FINESTRA

L'UNICA CONSOLAZIONE E' IL SAPERE CHE NEMMENO BEA POTRA' ANDARE: LA PISTA EXCELSIOR E TROPPO DIFFICILE ANCHE PER LEI... MA... COSA C'E' LAGGIU'?

EHI, GUARDATE!

TUTTI SI ALZARONO RICHIAMATI DALLA MIA ESCLAMAZIONE: AL DI LA' DELLA VETRATA, SULLA LUNGA PISTA INNEVATA, C'ERA UNA LUNGA FILA DI IMPRONTE.

?

SEMBRANO IMPRONTE!

SONO IMPRONTE!

FORSE DI ORSO!

MA DI CHE COSA?

MACCHE' - SONO TROPPO GRANDI!

FORSE UN DINOSAURO!

...OPPURE?

UN'ABOMINEVOLE UOMO DELLE NEVI!

il RUB

A CURA DI GIUSEPPE ZANINI

BRICOLAGE

di Giorgio Ferali

UN COLTELLO PER SCOPRIRE LE FORME DEL LEGNO

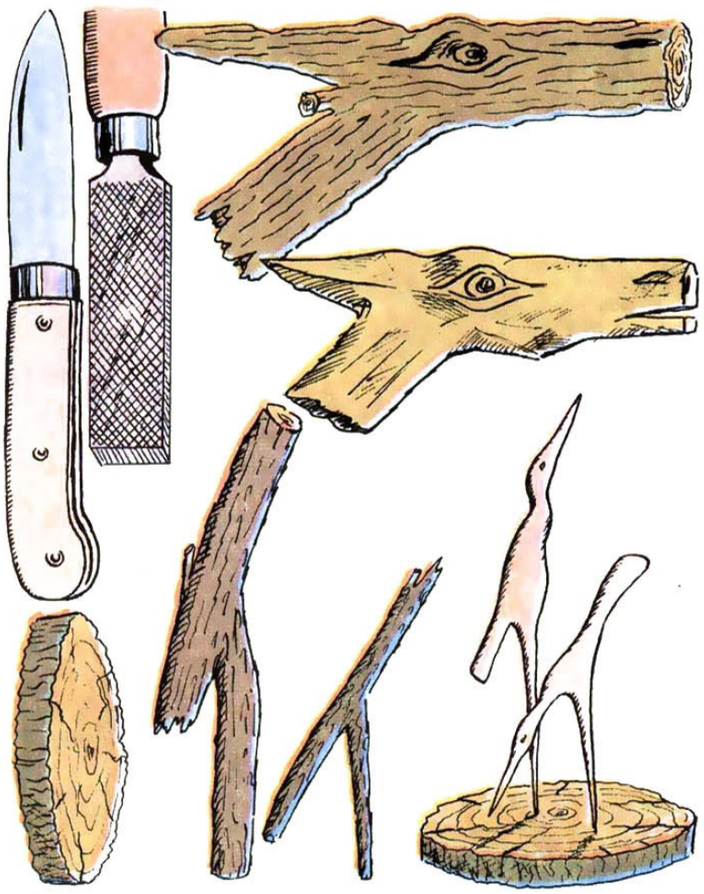

Può essere divertente, se vi trovate in vacanza e avete possibilità di accesso a un deposito di legname, dedicarsi a questo tipo di scultura minore, ma non per questo meno valida. I disegni qui sopra sono abbastanza eloquenti e vi possono suggerire quello che è possibile ottenere tagliuzzando un ramo secco o un pezzo di legno contorto, seguendone le forme e accentuandole: sta alla vostra fantasia «vedere» ciò che un pezzo di legno nasconde dentro. Il resto è solo questione di pazienza e di strumenti adatti. Oltre a un coltello affilato, potete usare lime, scalpelli da falegname, carta vetrata.

VETRINA LIBRI

di Giuseppe Zanini

BACICCIA NEL FAR WEST

Di Ermanno Libenzi, Mondadori ha stampato le nuove avventure di Baciccia, ambientate questa volta tra i pellirosse. «Baciccia nel West» (L. 2.000) è un grande albo da leggere e da guardare: ha disegni molto belli.

LE CARTOCOMICHE

Un libro divertente per voi e per i vostri fratellini. «Le cartocomiche» di A. Pellicanò ((Mondadori, L. 3.500) è composto di due parti distinte: una da ritagliare, per costruire tanti personaggi di cartoncino, e una per farli recitare brevi commedie.

IL WESTERN

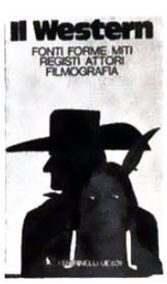

Se siete dei patiti di film western questo è un libro per voi. Oltre a una vasta trattazione su questo genere di film, contiene un ricco elenco dei più importanti film western, dei loro registi e attori. «Il Western», è edito da Feltrinelli e costa L. 2.000.

mondo in Scatola

di Carlo D'Agostino

UN CARRO DI TUTTO RISPETTO

La giapponese Fujimi ci presenta, in scala 1/76, lo «Sherman», il famoso carro armato che nella seconda guerra mondiale si contrappose validamente ai temibili «Tigre» tedeschi. La scala relativamente piccola non permetterebbe di offrire dettagli e particolari minimi del modello, eppure questa scatola fa eccezione. La proverbiale certosina pazienza degli artigiani del Sol Levante è dimostrata anche qui, nella sorprendente precisione con cui particolari anche trascurabili sono riprodotti nei vari pezzi. Chiunque si interessa di mezzi militari troverà questo «Sherman» affascinante.

RICONE

CINEMA

di Piero Zanotto

ITALIANI SUL TETTO DEL MONDO

Dopo aver concluso fuori concorso il festival del film della montagna e dell'esplorazione «città di Trento», il grande reportage cinematografico della spedizione Monzino al «Tetto del mondo» intitolato «Everest» sta cercando un possibile canale per poter raggiungere gli schermi. Il film, di lungometraggio, ricco di entusiasmanti sequenze, illustra gli scopi e i risultati della spedizione mista di civili e militari, di particolare valore per la ricerca scientifica (un intero laboratorio di fisiologia fu trasportato per la prima volta sull'Himalaia).

FACCIA DI SPIA

Tutto sulla CIA, il misterioso organismo americano ufficialmente dedito al controspionaggio. Sui suoi retroscena basati su una documentazione scottante ed esplosiva, il regista Giuseppe Ferrara ci intratterrà col film «Faccia di spia» prodotto dalla cooperativa Cine 2000: il gruppo di lavoro, cioè, col quale lo stesso Ferrara aveva realizzato anni fa il film-documentazione sulla mafia nelle sue ramificazioni negli Stati Uniti «Il sasso in bocca». Dice Ferrara che «Faccia di spia» diventerà una circostanziata accusa ai metodi della CIA.

IL FRANCOBOLLO

A cura di Giovanni M. Vassallo dei Servizi Giornalistici Filatelici Bolaffi

MOLTO BELLI E ISTRUTTIVI I FRANCOBOLLI DI ARCHEOLOGIA

La recente scomparsa di Gustavo VI Adolfo, re di Svezia, riporta di attualità le raffigurazioni archeologiche esistenti in filatelia. Qui sopra è riprodotta la serie svedese che ritrae il re archeologo e alcuni esemplari di ceramica etrusca. Gustavo VI ha dato impulso a importanti scavi in zone dove fiorì la civiltà etrusca. Sempre a reperti etruschi è dedicata la bella serie di San Marino (sopra e a destra) uscita nel 1971 e quotata 600 lire (Cat. Bolaffi).

I GRANDI AMICI

di Lino Penati

IL GATTO CERTOSINO

Ora che le organizzazioni sanitarie mondiali ci avvertono che abbiamo perduto la guerra contro i topi (e la stiamo perdendo anche contro la vipera) sta tornando il momento del gatto certosino. Guardate tutti i mici che incontrate per strada o durante le passeggiate di fine settimana: se vedete un bel gattone dal pelo uniformemente grigio — a volte perfino sfumato in azzurrognolo — con un bel testone paffuto e due meravigliosi occhi verdi non c'è dubbio, è un micio certosino.

Questo meraviglioso gatto ha anche altre pregevoli doti morali: ha un carattere dolcissimo e molto affettuoso e poi è cacciatore abilissimo e instancabile di topi, ma proprio eccezionale.

Il nome di gatto certosino deriva dal fatto che sono stati i monaci certosini a selezionarlo con certosina pazienza durante i secoli del Medioevo, perché facesse la guardia ai loro preziosi manoscritti.

La tribù

ENTRATE E USCITE

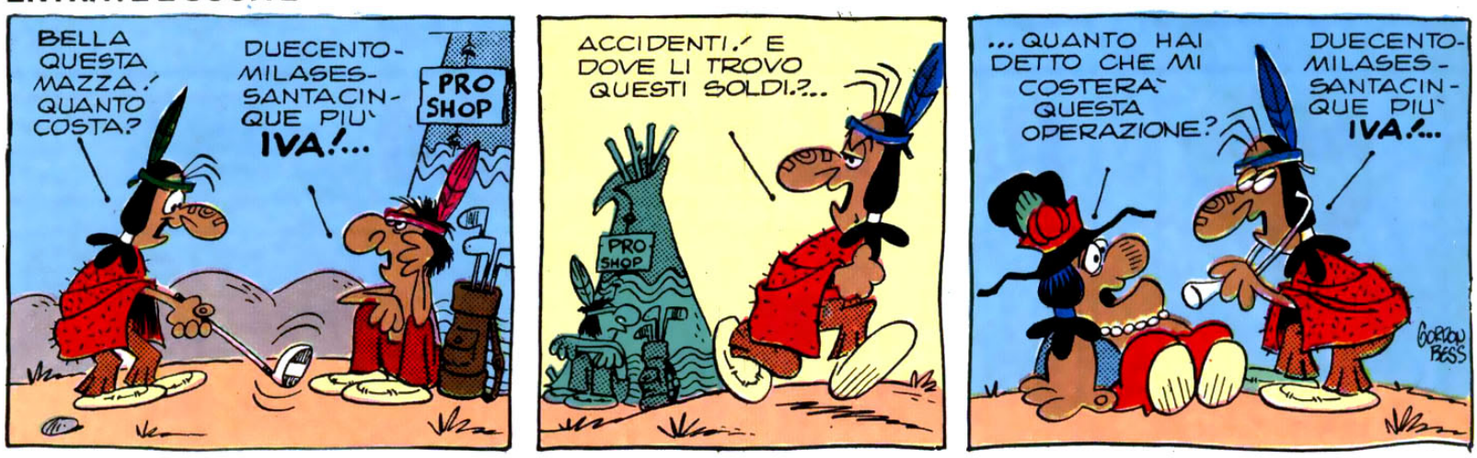

PROBLEMI TV

IDENTIFICAZIONE FACILE

ADDESTRAMENTO INCOMPLETO

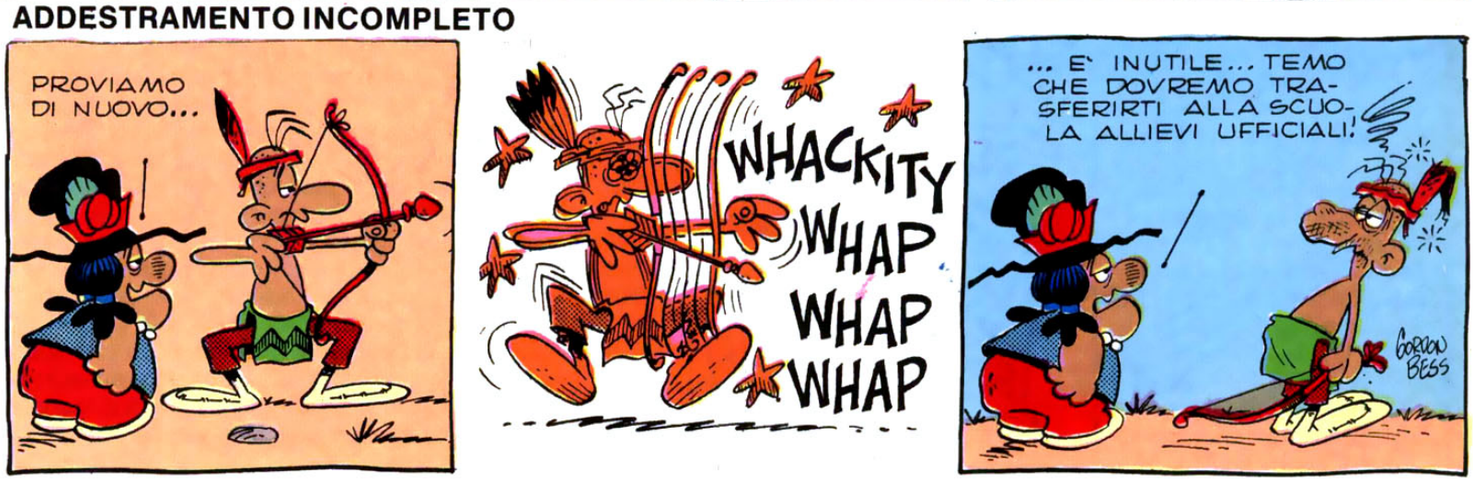

terribile!

di GORDON BESS

UN CALCOLO DIFFICILE

COME NON SI FA CENTRO

DORMIRE... DA CAVALLO

LO STREGONE NON E' AGGIORNATO

S.O.S. OPERAZIONE SOPRAVVIVENZA

State per andare in vacanza, lasciando vuota la casa in città, e puntualmente, come ogni anno, si presenta in famiglia un grosso problema: come far sì che le piante dell'appartamento o del terrazzino non muoiano durante la nostra assenza, per mancanza di acqua? E come sistemare adeguatamente i nostri amici animali, i cani, i gatti, gli uccellini in gabbia, i criceti e i pesci del piccolo acquario?

Servizio di GIUSEPPE ZANINI Consulenza di LINO PENATI

PREPARATE COSI' UN IMPIANTO PER ANNAFFIARE LE VOSTRE PIANTE

Il segreto per salvare le piante dall'arsura se andate in vacanza è questo irrigatore a tempo: si chiama Garden Idromatic e funziona a elettricità

1. L'impianto va benissimo per terrazzo e giardino. Per le piante da interno occorre studiare bene le soluzioni caso per caso. Col sistema Garden Idromatic, che i ragazzi del Doity Club hanno sperimentato per voi, occorre unire con raccordi vari tratti di tubo di gomma in modo che in ogni vaso giunga una derivazione della canna principale. Alla fine di ogni derivazione, un apposito spruzzatore provvederà a polverizzare il getto d'acqua tutto intorno.

2. Il tubo principale si collega con la centralina, cioè con l'erogatore a tempo che vedete nella foto. Questo a sua volta, mediante un'entrata laterale, è collegato con un tubo a un rubinetto (può essere quello della cucina, del bagno, del terrazzo o del giardino). La centralina si fissa al muro, in posizione verticale a piombo, poi si toglie il coperchio e si regola l'orologio. Si possono stabilire uno o due programmi d'irrigazione al giorno, a scelta.

SIATE PREVIDENTI CON GLI ANIMALI

Se per l'annaffiatura delle piante potete preparare un impianto anche all'ultimo momento, per gli animali dovete assolutamente pensarci prima, molto prima. La cosa migliore è che li portiate con voi in vacanza: soffriranno meno. Se questo non vi è assolutamente possibile, ecco a pagina 60 quello che dovete fare.

3. Il dispositivo è semplicissimo: allentando alcune viti e regolando le apposite cammes si può programmare il tempo di annaffiatura: un quarto d'ora, mezz'ora o un'ora per volta, a piacere. E questo per una o due volte al giorno. Si fissa l'ora in cui si desidera che l'irrigazione abbia inizio (meglio sempre scegliere le ore notturne), e infine si regola l'orologio con l'ora esatta. Innestando la presa di corrente, l'orologio elettrico comincerà a funzionare.

4. Allo scoccare dell'ora X, quella cioè che voi avete scelto per l'inizio dell'annaffiatura, l'orologio comanderà l'apertura di una valvola, e l'acqua incomincerà a uscire dagli spruzzatori, formando una minuta pioggerellina, assai benefica. Alla fine del tempo stabilito, la valvola si chiuderà, per riaprirsi solo a un nuovo comando. Ecco a destra lo schema d'impianto. Il Garden Idromatic è prodotto dalla BENA (via Ponchielli 5, Milano - Cormano).

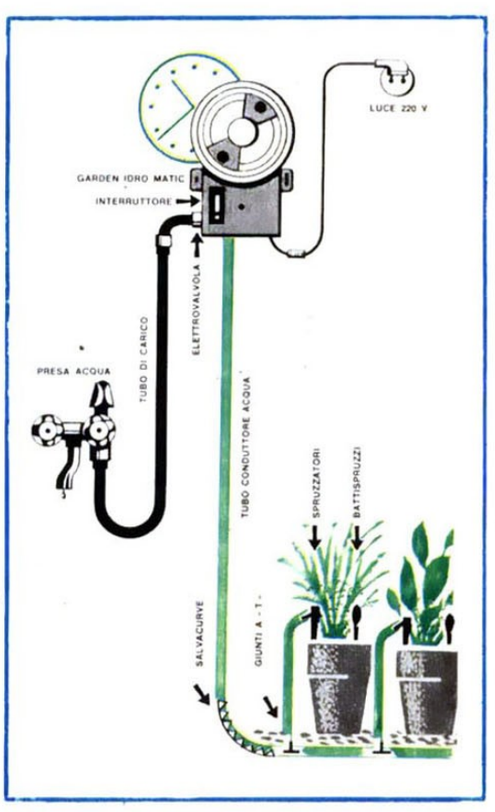

S.O.S. OPERAZIONE SOPRAVVIVENZA

COME FARLI VIAGGIARE

Se portate in vacanza con voi il cane o il gatto tenete presente che è vietato farli viaggiare nel bagagliaio della macchina. L'ideale è che li mettiate negli appositi cesti da viaggio in vimini, facendovi consigliare da un negoziante esperto. I cesti vanno imbottiti di parecchi strati di carta di giornale, per evitare che si sporchi la macchina. Con i cani è bene fermarsi almeno ogni ora, per farli bere e orinare. Fate attenzione ai colpi d'aria, che possono provocare fastidiose otiti. In treno i cani pagano il biglietto.

PER QUELLI IN GABBIA

Se avete animali che stanno in piccole gabbie, il trasporto è certamente più facile. Però dovete avere l'avvertenza di coprire la gabbia con un panno, per evitare che i vostri piccoli amici si spaventino. Il viaggio è meglio farlo di notte: soffrono meno. Se andate in albergo e non potete portare con voi le gabbie, collocate i vostri ospiti a pensione. Spenderete dalle 100 alle 200 lire al giorno per uno.

PER QUELLI IN ACQUA

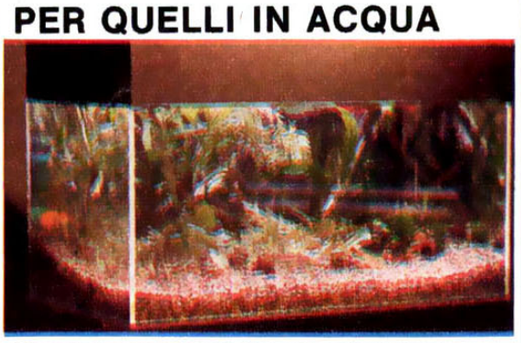

Se avete un acquario con ricambio d'acqua automatico potete fidarvi a lasciar soli i pesci anche per più di una settimana. Però bisogna prevedere sempre un certo tasso di mortalità. Altrimenti è meglio affidare le chiavi di casa (se l'acquario non è trasportabile) ai negozi specializzati che vendono pesci. La spesa per l'assistenza a domicilio è proporzionata al valore dell'acquario.

Un vero amico degli animali non va mai in vacanza senza preoccuparsi della sistemazione dei suoi piccoli ospiti. Chiudere il gatto in casa con una scorta di cibo e acqua è una crudeltà insensata: Micio avrà ragione di dubitare del vostro affetto per tutto il resto della vita, un vicino potrà telefonare alla polizia perché cessino i miagolii lamentosi dietro l'uscio, con tutte le conseguenze immaginabili. Men che meno è possibile chiudere in casa un cane, anche per un breve periodo. Quanto a uccelli, cricetini, tartarughe e altri ospiti, sapete bene con quale ritmo bisogna provvedere al loro nutrimento, e non potete pensare di lasciarli soli. E allora?

Se non potete ricorrere alla cortesia di un parente o di un vicino, disposti a custodirvi gli animali durante la vostra assenza, tenete presente che oggi esistono molte pensioni per animali. Una buona pensione per gatti, sicura dal punto di vista igienico e delle attrezzature, non vi fa pagare più di 1.200-1.500 lire al giorno. Si spende un po' più per i cani, secondo le razze. Anche per i piccoli roditori, gli uccelli, gli altri animaletti esistono pensioni. Di solito basta rivolgersi a un negozio di animali per avere tutte le informazioni in proposito. Attenzione, però, ad affidare l'animale alla persona giusta: in questi ultimi tempi è nata una vergognosa speculazione anche in questo campo, e molti pensionati per cani e gatti, specie nelle grandi città, non offrono nessuna garanzia igienica, sono tenuti da persone incompetenti, che badano solo a spillarvi quattrini e poi magari maltrattano o non curano adeguatamente i vostri piccoli amici. Al ritorno rischiate di trovarli del tutto cambiati, malati, dimagriti, quando non vi sentite raccontare addirittura che sono morti! Fate dunque una piccola indagine prima di affidare Micio o Fido a uno sconosciuto. Ne va della loro salute!

Molto meglio comunque, in ogni caso, se riuscirete a portare con voi gli animali in vacanza.

NICK CARTER STORY

di BONVI

il PICCOLO POPOLO

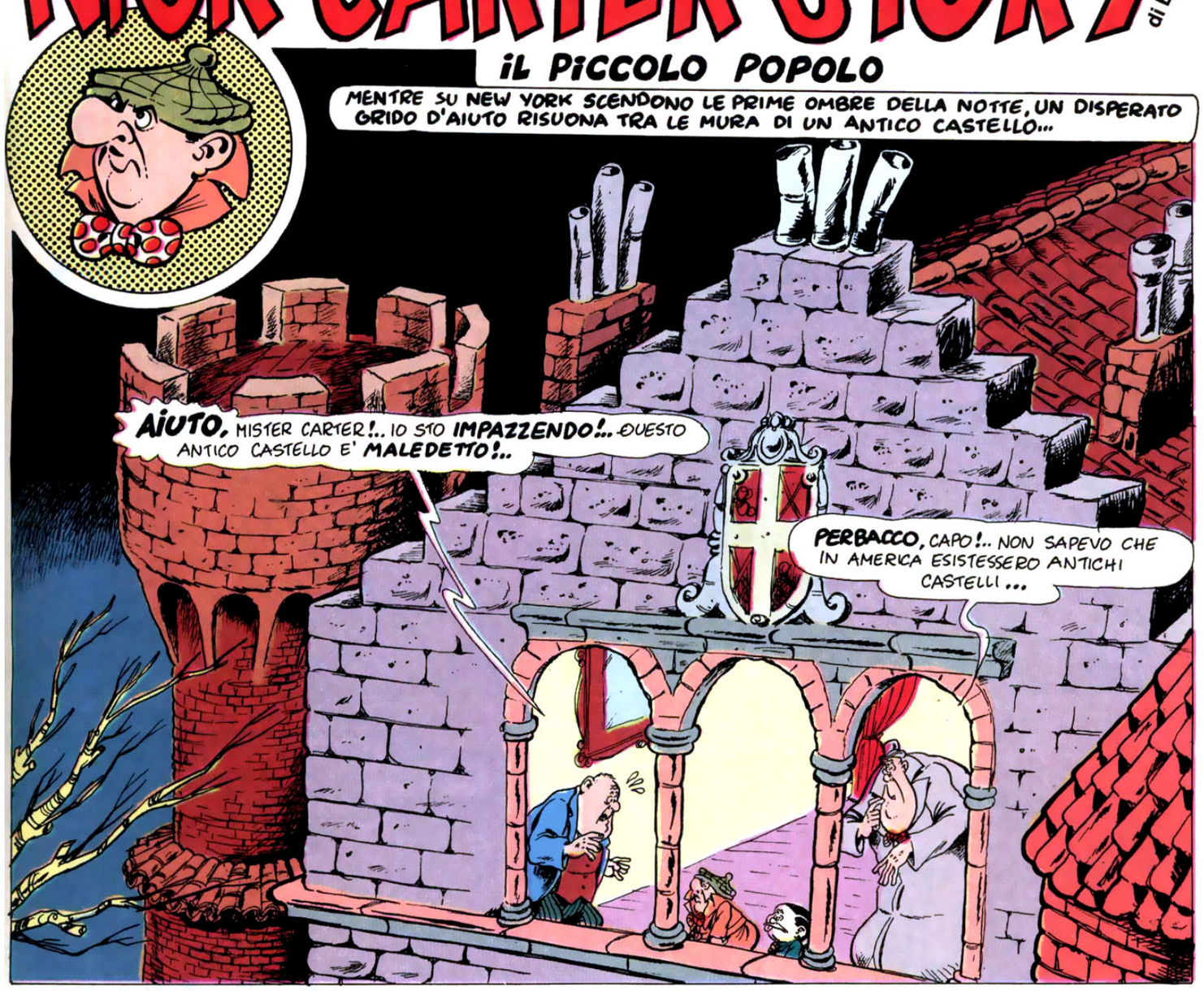

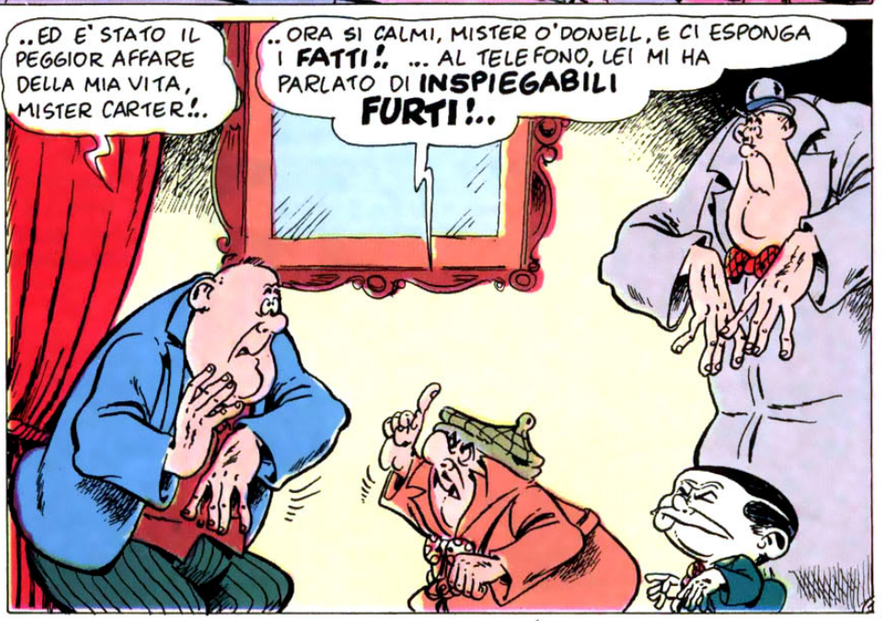

SEGUE ➡

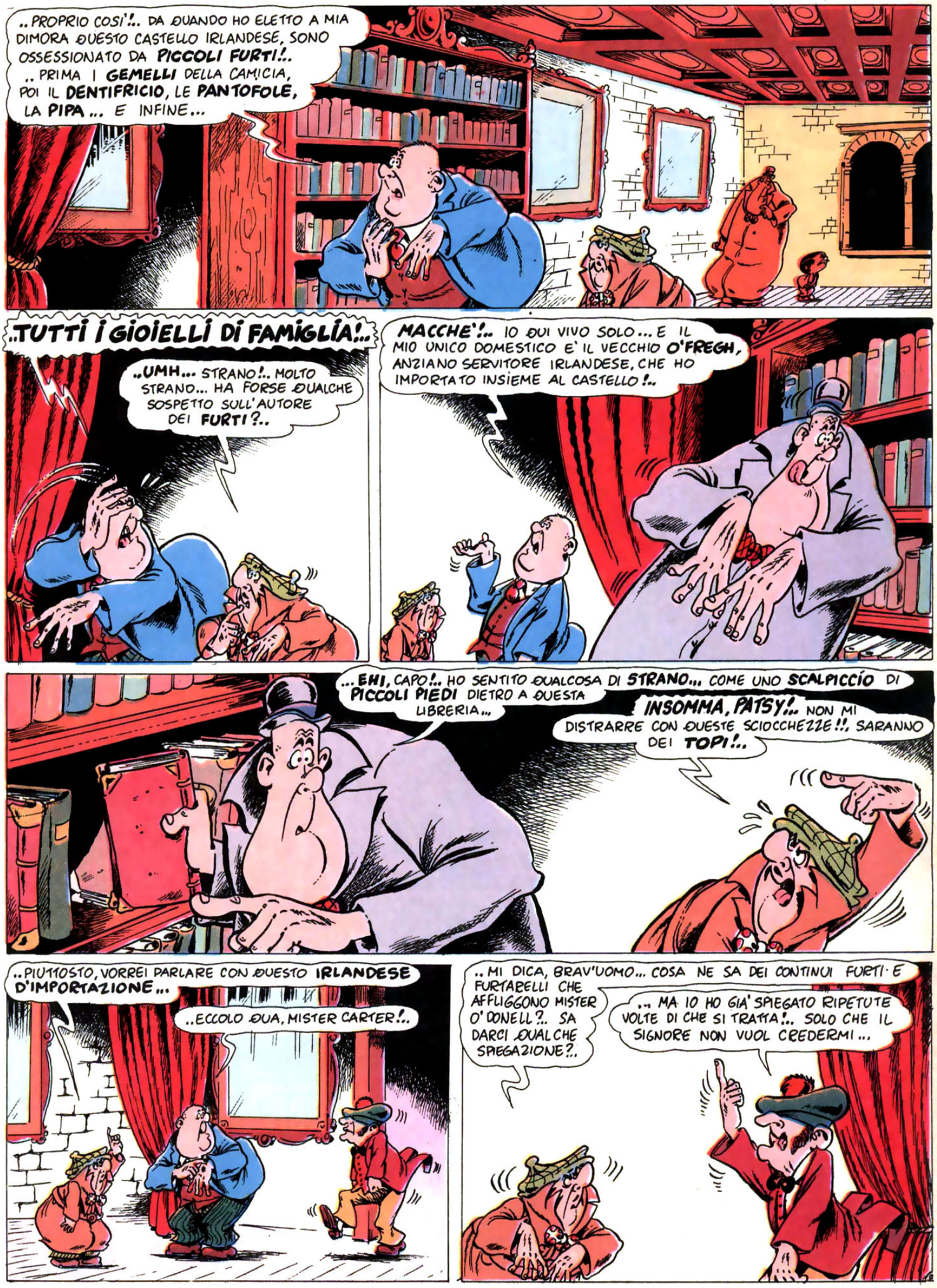
..PROPRIO COSI'!.. DA QUANDO HO ELETTO A MIA DIMORA QUESTO CASTELLO IRLANDESE, SONO OSSESSIONATO DA PICCOLI FURTI!..
.. PRIMA I GEMELLI DELLA CAMICIA, POI IL DENTIFRICIO, LE PANTOFOLE, LA PIPA... E INFINE...
..TUTTI I GIOIELLI DI FAMIGLIA!..
..UMH... STRANO!.. MOLTO STRANO... HA FORSE QUALCHE SOSPETTO SULL'AUTORE DEI FURTI?..
MACCHE'!.. IO QUI VIVO SOLO... E IL MIO UNICO DOMESTICO E' IL VECCHIO O'FREGH, ANZIANO SERVITORE IRLANDESE, CHE HO IMPORTATO INSIEME AL CASTELLO!..
...EHI, CAPO!.. HO SENTITO QUALCOSA DI STRANO... COME UNO SCALPICCIO DI PICCOLI PIEDI DIETRO A QUESTA LIBRERIA...
INSOMMA, PATSY!.. NON MI DISTRARRE CON QUESTE SCIOCCHEZZE!!, SARANNO DEI TOPI!..
..PIUTTOSTO, VORREI PARLARE CON QUESTO IRLANDESE D'IMPORTAZIONE...
..ECCOLO QUA, MISTER CARTER!..
..MI DICA, BRAV'UOMO... COSA NE SA DEI CONTINUI FURTI E FURTARELLI CHE AFFLIGGONO MISTER O'DONELL?.. SA DARCI QUALCHE SPIEGAZIONE?..
.. MA IO HO GIA' SPIEGATO RIPETUTE VOLTE DI CHE SI TRATTA!.. SOLO CHE IL SIGNORE NON VUOL CREDERMI...

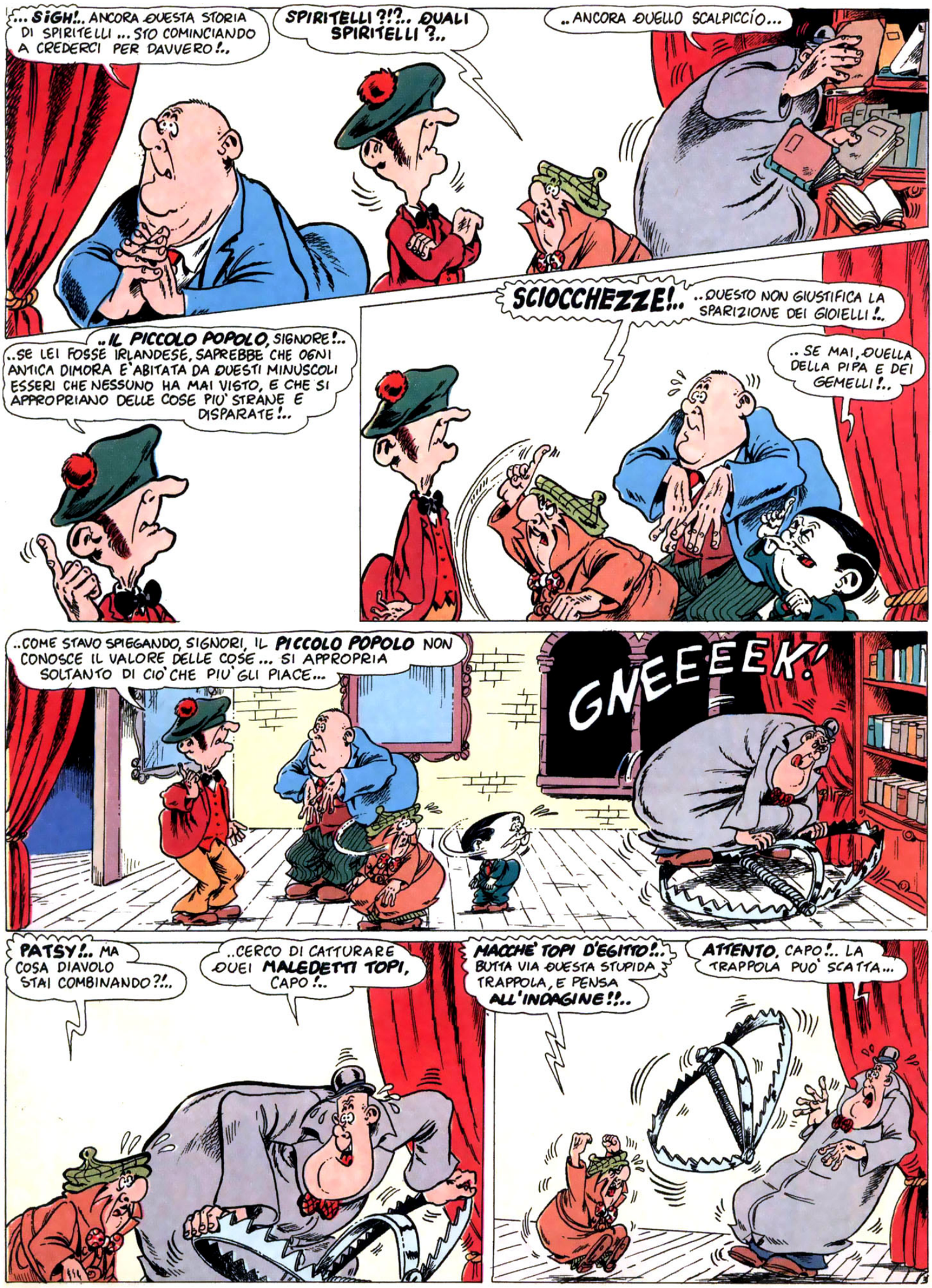
...SIGH!.. ANCORA QUESTA STORIA DI SPIRITELLI ... STO COMINCIANDO A CREDERCI PER DAVVERO!..
SPIRITELLI ?!?.. QUALI SPIRITELLI ?..
..ANCORA QUELLO SCALPICCÍO...
..IL PICCOLO POPOLO, SIGNORE!.. ..SE LEI FOSSE IRLANDESE, SAPREBBE CHE OGNI ANTICA DIMORA È ABITATA DA QUESTI MINUSCOLI ESSERI CHE NESSUNO HA MAI VISTO, E CHE SI APPROPRIANO DELLE COSE PIU' STRANE E DISPARATE!..
SCIOCCHEZZE!.. ..QUESTO NON GIUSTIFICA LA SPARIZIONE DEI GIOIELLI!..
.. SE MAI, QUELLA DELLA PIPA E DEI GEMELLI!..
..COME STAVO SPIEGANDO, SIGNORI, IL PICCOLO POPOLO NON CONOSCE IL VALORE DELLE COSE ... SI APPROPRIA SOLTANTO DI CIO' CHE PIU' GLI PIACE...
GNEEEEK!
PATSY!.. MA COSA DIAVOLO STAI COMBINANDO?!..
..CERCO DI CATTURARE QUEI MALEDETTI TOPI, CAPO!..
MACCHE' TOPI D'EGITTO!.. BUTTA VIA QUESTA STUPIDA TRAPPOLA, E PENSA ALL'INDAGINE!!..
ATTENTO, CAPO!.. LA TRAPPOLA PUO' SCATTA...

SEGUE

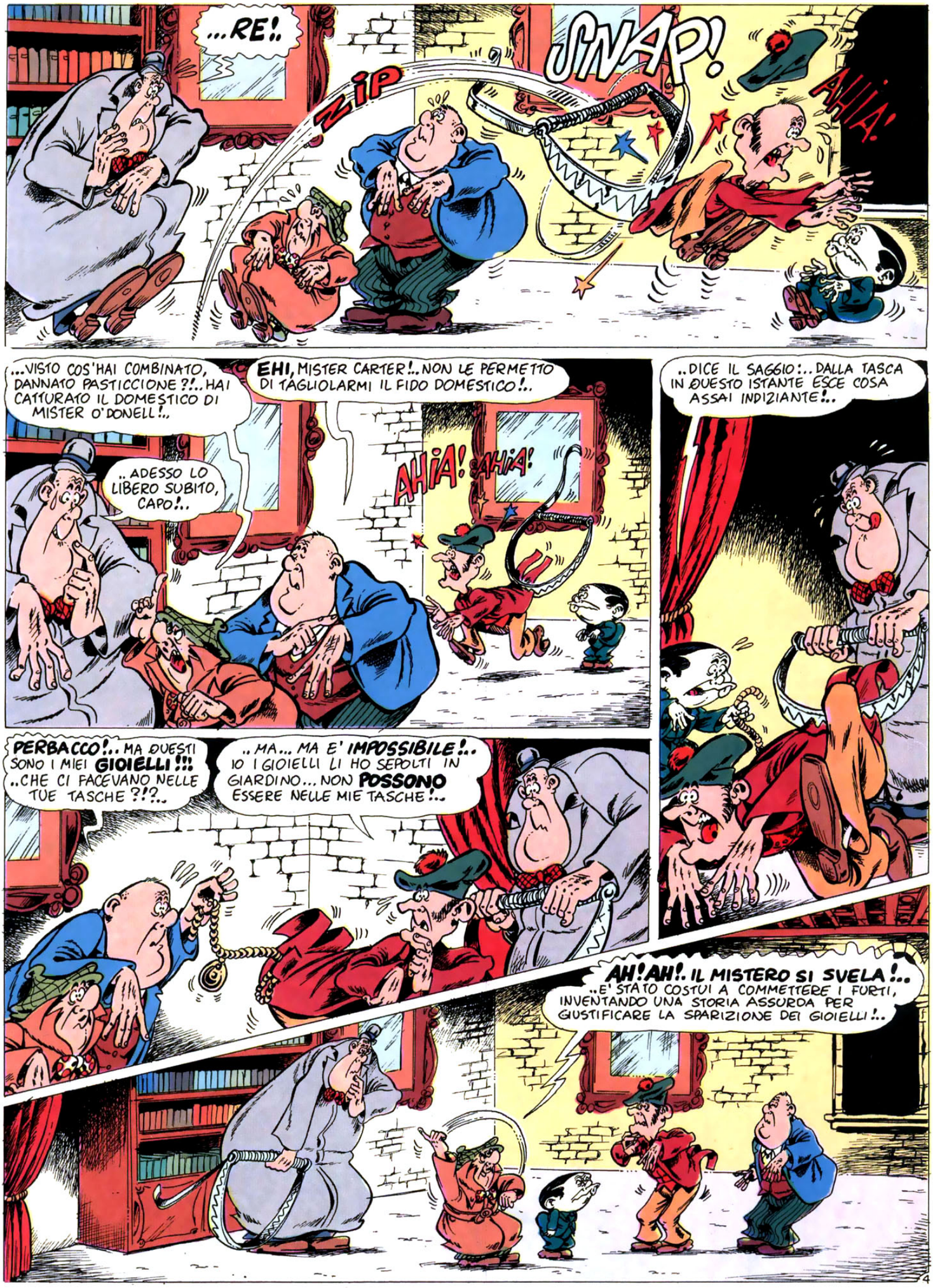
...RE!..
ZIP
SNAP!
AHIA!
...VISTO COS'HAI COMBINATO, DANNATO PASTICCIONE?!.. HAI CATTURATO IL DOMESTICO DI MISTER O'DONELL!..
EHI, MISTER CARTER!.. NON LE PERMETTO DI TAGLIOLARMI IL FIDO DOMESTICO!..
..ADESSO LO LIBERO SUBITO, CAPO!..
AHIA! AHIA!
..DICE IL SAGGIO:.. DALLA TASCA IN QUESTO ISTANTE ESCE COSA ASSAI INDIZIANTE!..
PERBACCO!.. MA QUESTI SONO I MIEI GIOIELLI!!! ..CHE CI FACEVANO NELLE TUE TASCHE?!?..
..MA... MA E' IMPOSSIBILE!.. IO I GIOIELLI LI HO SEPOLTI IN GIARDINO... NON POSSONO ESSERE NELLE MIE TASCHE!..
AH! AH!. IL MISTERO SI SVELA!.. ..E' STATO COSTUI A COMMETTERE I FURTI, INVENTANDO UNA STORIA ASSURDA PER GIUSTIFICARE LA SPARIZIONE DEI GIOIELLI!..

...ALLORA E' STATO LUI CHE HA RUBATO I GEMELLI PIPA E PANTOFOLE, CAPO?..
..CHI LO AVREBBE MAI SOSPETTATO!.. ..E DIRE CHE STAVO COMINCIANDO A CREDERE VERAMENTE ALLA STORIA DEI FOLLETTI IRLANDESI...
..MA E' IMPOSSIBILE!.. IO IMPAZZISCO!.. QUALCUNO DEVE AVERMI INFILATO I GIOIELLI IN TASCA... SONO SICURO DI AVERLI SEPOLTI IN GIARDINO!..
SICURO!!! TE LI HA MESSI IN TASCA IL PICCOLO POPOLO CHE TU AVEVI INGIUSTAMENTE ACCUSATO!..
EH! EH!..
..GRAZIE INFINITE, MISTER CARTER!.. ORA CHE IL MISTERO E' SVELATO, POTRO' FINALMENTE RIACQUISTARE LA MIA TRANQUILLITA'!..
OH, SCIOCCHEZZE!.. QUESTA STORIA DEL PICCOLO POPOLO ERA TROPPO FANTASTICA PER ESSERE VERA!..
..E SE VERAMENTE ME LI AVESSE MESSI IN TASCA IL... IL... NO!.. E' IMPOSSIBILE!..
..DICE IL SAGGIO:... TUTTO FINISCE BENE QUANDO SI SFATA LA LEGGENDA...
...E L'ULTIMO TROVI UN SISTEMA PER CATTURARE QUESTI STRANI TOPI....
FINE

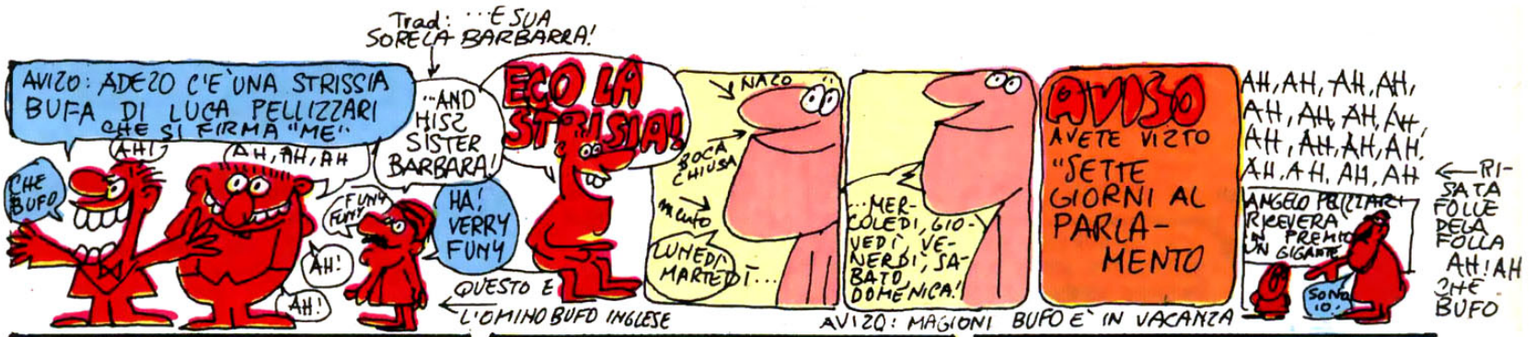

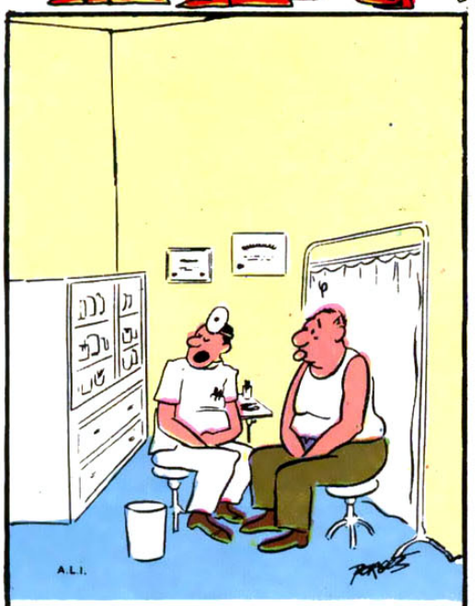

— Signorina, mi porti le lettere da spedire e i francobolli!...

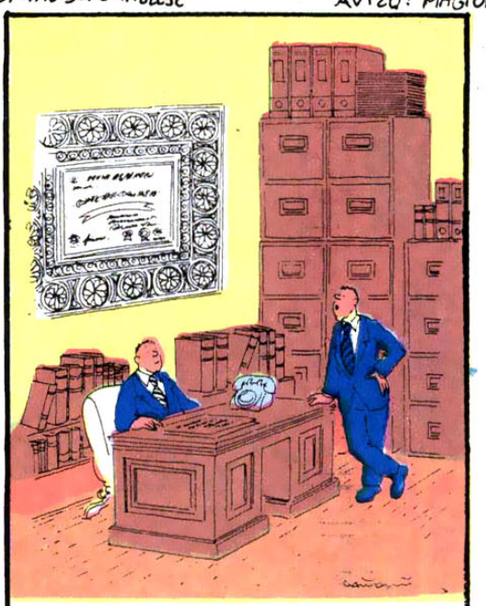

— Sei molto orgoglioso della tua laurea, vero?

— Hai sempre parlato del buon brodo che fa tua madre, ebbene questa è tua madre.

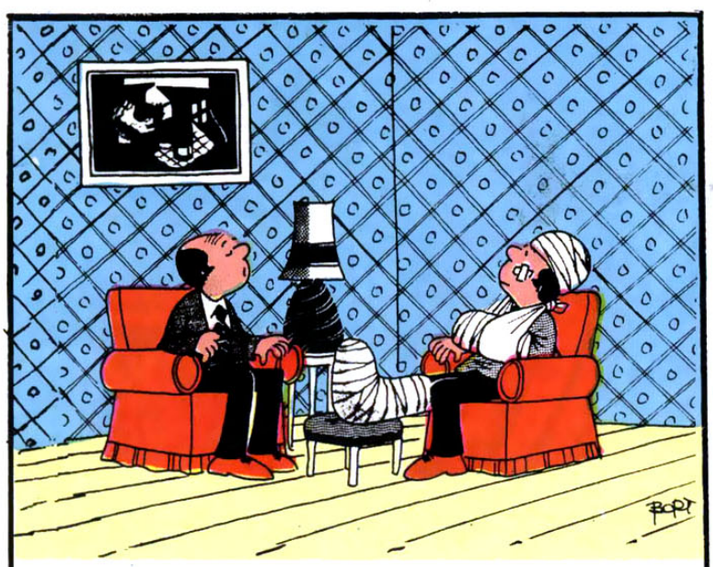

— Però, che idea la tua, di fischiare quel rigore all'ultimo minuto!

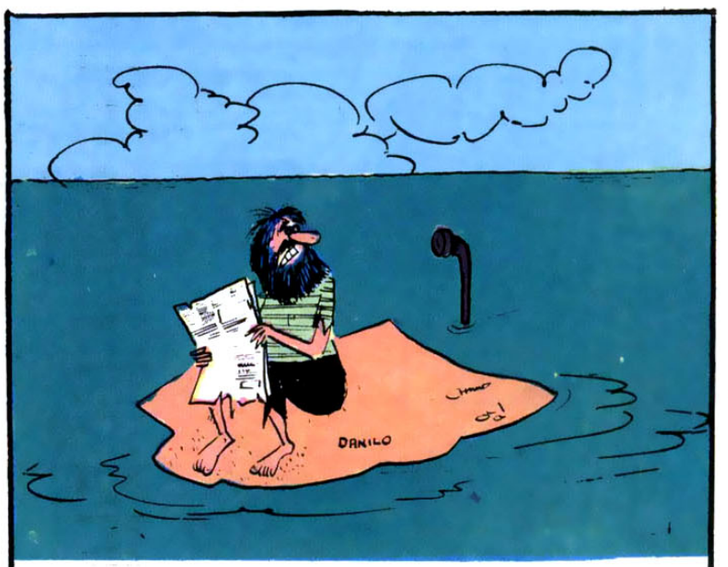

— E la smetta di leggere dietro le mie spalle!...

L'ASTUTO ULISSE

l'Odissea riveduta da Carnevali

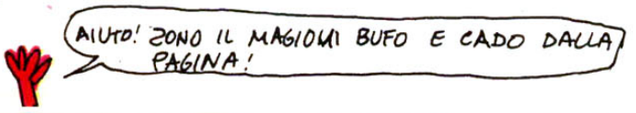

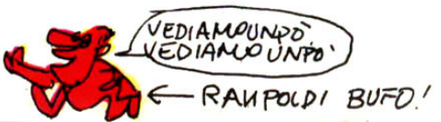

ZOOM SPORT
SETTIMANA
INSERTO
DI ATTUALITA'
DEL CORRIERE DEI RAGAZZI

INGIUSTIZIA NON E' FATTA!

Sentiti e raccolti i commenti del dopo si giunge alla conclusione che in definitiva i calciatori olandesi non meritavano di perdere, ma forse non meritavano nemmeno di vincere. Il loro gioco nella finale era la brutta copia di quello espresso nelle partite precedenti. I tedeschi, invece, hanno dato una prova di carattere esemplare. L'ingiustizia, quindi,si può dire che non è stata fatta e la soddisfazione di Beckenbauer, nella foto (che non abbiamo compreso nelle due pagine successive, perché ormai la sua classe è rinomata e non ha bisogno di essere discussa) è legittima.

IL SORPASSO DI LAUDA E REGAZZONI

Solo la cattiva tenuta di strada dovuta alla errata scelta dei pneumatici non ha permesso ai ferraristi di aggiudicarsi il G. P. di Francia, valido per il campionato mondiale conduttori. Peterson (nella foto sulla sua Lotus) l'ha vinto, distanziando sensibilmente Lauda e Regazzoni, che piazzandosi ai posti d'onore hanno sorpassato Fittipaldi nella classifica mondiale. Ora Lauda è in testa con 36 punti, seguito da Regazzoni e Fittipaldi rispettivamente con 32 e 31 punti.
Li aspettiamo entrambi nel prossimo G. P. che si terrà a Brands Hatch.

I 4 GRANDI DEI MONDIALI

JOHAN CRUYFF: E' LUI L'EREDE DI PELE'

Johan Cruyff è senza dubbio il calciatore più dotato tecnicamente che si sia esibito ai mondiali. I suoi piedi (pensate, sono piatti!) attirano il pallone come una calamita, eppure nel tocco è «morbido» come un brasiliano, il tiro ce l'ha secco, preciso, le sue finte di corpo mandano a gambe all'aria anche i terzini più smaliziati. Ha un senso del gioco che ha del prodigioso, non ha ancora ricevuto il pallone che sa già a chi smistarlo. Nella finale persa con i tedeschi ha deluso, ma il giudizio non cambia.

PAUL BREITNER: SPORT E POLITICA

Attivo politicante di sinistra nella vita privata. Paul Breitner, ventidue anni, terzino del Bayern di Monaco, è il giocatore che ha più impressionato della squadra di Helmut Schoen. Breitner rappresenta il giocatore moderno, cioè il terzino che sa fare anche l'attaccante e, all'occorrenza, i gol. Infatti due delle sue reti, segnate contro il Cile e la Jugoslavia sono risultate decisive. Sa usare entrambi i piedi, ma quando «esplode» il suo destro per i portieri avversari sono sempre dolori, perché, in genere, è potentissimo e sa indirizzare il pallone proprio all'incrocio dei pali.

Perché abbiamo scelto proprio questi quattro. Prima di tutto per un doveroso omaggio alla squadra campione del mondo e alle altre tre finaliste e poi perché ci sembra che Cruyff (del quale abbiamo già fatto un piccolo profilo tecnico e umano definendolo il «re dei mondiali» nel CdR del N. 28), Breitner e Tomaszewski siano i maggiori esponenti di quel calcio atletico e dinamico al quale gli azzurri hanno dovuto soccombere. Rivelino, perché, nonostante il Brasile non sia arrivato alla finalissima, il suo gioco è ancora valido.

JAN TOMASZEWSKI: IL PARARIGORI

E' stato giudicato il miglior portiere dei mondiali. Jan Tomaszewski, ventisei anni, 1,90 per 85 chili di peso, nell'arco del torneo è stato di gran lunga superiore agli altri. In pratica non ha punti deboli: non altrimenti si può spiegare il fatto che in ben due occasioni, contro la Svezia e contro la Germania Ovest, è riuscito a sventare i calci di rigore, senza muoversi. Tomaszewski, portiere della Polonia, è in grado di muoversi con l'agilità di chi è una ventina di centimetri più piccolo di lui. Sorprendente!

ROBERTO RIVELINO: FANTASIA E POTENZA

Rivelino ha saputo offrire una prova convincente della sua classe, del suo talento. E' un centrocampista, che ha un tiro molto potente. Infatti il Brasile è andato avanti grazie alle sue prodezze, ai suoi gol, alle sue punizioni che sono autentiche fucilate. E' giocatore completo, ha il senso del gioco, un discreto fisico, una certa velocità, nonostante i ventotto anni. Avrebbe avuto bisogno di una valida spalla, in attacco, perché il suo lavoro si tramutasse in gol. Tuttavia, anche se è uno dei «grandi» della rassegna, anche se ha indossato la maglia di Pelé non è certo lui l'erede.

ZOOMSPORT

A cura di GIANFRANCO JOSTI

VA A SCUOLA DI NUOTO

Novella Calligaris pare che non abbia nessuna intenzione di smettere. Anzi punta a ben figurare nei campionati europei in programma a fine agosto e per affinare la preparazione è andata negli Stati Uniti, all'università del nuoto di Santa Clara, assieme alla squadra azzurra.

MERCKX SI ANNOIA

Senza avversari, Eddy Merckx muore di noia e questa fotografia sintetizza il suo stato d'animo: sta sbadigliando. Il Tour di Francia è troppo facile per lui, visto che Ocaña non ha potuto andarci a causa di un infortunio. A proposito, lo spagnolo rischia di rimanere disoccupato: la Bic non vuole rinnovargli il contratto.

SENZA CRUYFF...

Il Real Madrid, umiliato nel campionato spagnolo dal Barcellona, si è preso la rivincita battendo per quattro a zero i rivali nella finale della coppa di Spagna. Ma c'è da dire che nelle file della squadra catalana mancava nientemeno che Cruyff, impegnato in Germania, come tutti sapete.

BRAVA E... CARINA

Quella che vedete colpire la palla tenendo la racchetta con tutte e due le mani è la vincitrice del torneo di Wimbledon di quest'anno. Si chiama Chris Evert, è americana, la chiamano la «macchina da tennis» perché sconfigge con una facilità impressionante tutte le sue avversarie. Ha vinto anche agli internazionali di Roma e di Parigi.

LA LEZIONE DI GERMANIA O.-SVEZIA

DI GIGI BOCCACINI

Questi mondiali archiviamoli pure, con il pizzico di fastidio delle cose che non sono andate per dritto. Ma, almeno, cerchiamo di metterli a frutto per le lezioni che ci hanno dato.

Una partita, fra quelle che ho visto per TV, mi è rimasta in testa: la sfida gagliarda tra Germania Occidentale, che poi risulterà vincitrice di questa edizione dei campionati mondiali, e Svezia. Tedeschi e svedesi davano l'impressione di non accorgersene: novanta minuti filati di corsa a mozzafiato. Ventidue atleti veri, mai che lo sforzo facesse velo a tradimento per confondere le idee. Macché, tutti lucidi dal primo all'ultimo minuto.

Chiaro che, con un simile terreno, gli interventi rudi si sprecavano. Ogni contrasto era secco, spigoloso. Eppure, pochissimi sono stati i falli cattivi. Ed i calciatori delle due squadre si tiravano su dai moltissimi ruzzoloni senza una piega, senza una protesta, senza un gesto d'irritazione. Uomini sodi. Duri, ma non violenti e l'importanza della posta in palio, con lo stesso andamento emozionante del match, accendeva l'entusiasmo senza indurre alla malignità. Mai mi è parso che un giocatore, finito lungo e tirato per le terre, abbia chiesto l'intervento di medici o di massaggiatori. Subito su, di nuovo in piedi. Nessuna scena plateale, nessun atteggiamento di sconforto, di irritazione irrazionale. Tanta energia, impiegata bene. Ed io pensavo a certi nostri azzurri, ai loro lamenti, ai loro sospiri, al loro «cinematografo».

Al fischio conclusivo, i tedeschi erano alle stelle, mentre gli svedesi dovevano sentirsi piuttosto depressi. Eppure gli undici svedesi se ne sono usciti con il sorriso dipinto sul volto ridotto ad una maschera. Perché si può perdere bene, a testa alta, con la consapevolezza d'aver dato il meglio. La sconfitta pesa sempre: in certi casi, però, è sopportabile. E merita applausi, non fischi.

ZOOM MERCATINO

OFFERTE, SCAMBI, ACQUISTI

Regalo criceto con gabbia a persona possibilmente abitante a Trieste. **Giovanna Locascio, via Bonomea 108-20 - 34136 Trieste.**

Scambio cartoline di Siracusa con cartoline di tutto il mondo. **Simonetta Armato, via C. Temenite 15 - 96100 Siracusa.**

Cedo albi Intrepido e Monello in cambio di vestiti per bambola Barbie. **Laura Biancato, via Monte Grappa 17 - 31017 Crespano.**

Vendo corso completo «Il francese per chi viaggia e chi lavora» (56 dischi con dispense; Fabbri editori). **Renzo Milani, via Manzoni 1 - 28069 Trecate.**

Cerco fossili e offro in cambio francobolli italiani e stranieri. **Maurizio Maresca, lungomare Matteotti 11 - 65100 Pescara.**

Cedo dischi dello Zecchino D'oro, anni 1969-70-71, e fiabe sonore in cambio di dischi di musica leggera di successo. **Alessandra Gratton, viale S. Marco 6 - 34074 Monfalcone.**

Vendo proiettore Mini Gioca 8mm, nuovo. **Luca Ricci, via L. Zampeschi 83 - 62029 Tolentino.**

Cerco autoadesivi di tutti i tipi e ritagli di foto sportive. **Fabrizia Richter, via Cologna 73/2 - 34127 Trieste.**

Cerco soldatini di tutti i tipi. **Valerio Paolo, via Magninengo - 10010 Lessolo.**

Vendo a metà prezzo modelli aerei Dinky-Toys in ottimo stato. **Piergiorgio Curci, viale Somalia 148 - 00199 Roma.**

Vendo dischi grandi, nuovi ballabili e no. **Elisabetta Misticò, lung. Torrigiani 35 - 50127 Firenze.**

Vendo Hit Organ a 15 tasti in ottime condizioni. **Giuliana Matticchio, via Manzoni 17 - 36100 Vicenza.**

Cedo due foto di Causio e Zoff, una foto di Anastasi, Riva, Sala, Chinaglia tutte con autografo in cambio di poster di T. Hill, C. Baglioni, M. Martini, I Pooh ed E. John. **M. Teresa Lunghi, via Matteotti 8 - 27014 Corteolona.**

Vendo o scambio con materiale vario libri di favole. **Elisabetta Frömmel, via Broletto 5 - 34144 Trieste.**

Vendo proiettore Tondo Jr. più 4 filmini. **Stefano Salzani, piazza R. Simoni 14 - 37100 Verona.**

Cerco fotografie del Giappone. **Claudia Venturi, via A. Cecioni 40 - 57100 Livorno.**

Per favore, inviateci messaggi BREVI, e scritti solo su cartolina postale

RACCOLTE, RIVISTE, GIORNALI, LIBRI

Vendo annate 1972/73/74 del Corriere dei Ragazzi e pubblicazioni Marvel oltre il n. 20. Compro Uomo ragno e Thor sino al n. 20. **Carlo Celi, via Giorgetti 25 - 32100 Belluno.**

Vendo diversi tipi di giornalini in buone condizioni, possibilmente a ragazzi della mia città o di Milano. **Silvio Pelizzolo, via Pavia 54 - 20081 Abbiategrasso.**

Vendo collezione Uomo ragno dal n. 1 al n. 100. **Oriano Zanasi, via Paganini 5 - 40033 Casalecchio.**

Vendo Gialli per ragazzi dal l'1/73 e collezione di Devil in blocco, possibilmente a ragazzi di Torino e dintorni. **Ugo Anselmi, via Emanuel 16 - 10100 Torino.**

Cedo albi di Thor - Devil - Fantastici 4 - Uomo ragno ecc. **Flavio Vastarella, viale Thovez 2 - 10131 Torino.**

Vendo 1 copia di Cucciolo, Superman, Rintintin, Fantastici 4; 2 copie di Uomo ragno, Devil; 3 copie di Thor e raccolta Super eroi, Intrepido e Monello. **Rinaldo Capuzzi, via Farini 12 - 25017 Lonato.**

Vendo n. 1-2 di «Medium» e il 1° libro di «Zio Boris». **Mastrocola Michele, via Piave 10 - 03100 Frosinone.**

Vendo riviste, libri e giornaletti vari. **Rosina Candelo, via Ronchi 21/3 - 65100 Pescara.**

Cedo fascicoli di «Storia dell'Aviazione» dal 1° al 40° completi e fascicoli de «Gli oceani» dal 1° al 12°. **Andrea Luchini, via Provinciale 32 - 55052 Fornaci di Barga.**

Lo spazio a disposizione è limitato: se a un mese dalla spedizione non trovate pubblicato il vostro messaggio, vuol dire che non ha trovato posto nella rubrica ed è stato archiviato. Con grande dispiacere nostro... e vostro!

CERCANO CORRISPONDENTI STRANIERI

Sono un ragazzo giapponese e vorrei corrispondere in inglese con ragazze italiane di 14-16 anni. **Kouhei Tomita, 3-6-Z1 - Motokitakata-Machi - Ichikawa - City Chiba 272 - Japan.**

Sono romeno e vorrei corrispondere in francese con ragazzi e ragazze italiani. **Ovidiu Jeilvescu, Calea Bucuresti - loc. 2 - sc. 3 - ap. 11 - et. III - Craeiova.**

Sono romena e vorrei corrispondere in romeno con ragazzi e ragazze d'Italia. **Florentina Jordache, Bloc J 1 - sc. III - apt. 11 - Et. III - Craiova.**

Sono australiana e vorrei corrispondere in inglese con ragazzi e ragazze italiani. **Rosemary White, 38 Robin Street - Launceston 7250 - Tasmania - Australia.**

RICERCHE, SCAMBI DI FRANCOBOLLI

Cedo 200 francobolli mondiali, tutti differenti. **Antonio Del Prete, Casella Postale 79 - 82100 Benevento.**

I CLUB

Cerchiamo aderenti per fondare un'associazione per la protezione degli animali. **Aldo Polverari & C., via Marsiglia 20 - Villaggio Cassa Edile - 61100 Pesaro.**

Il Club Amici della Natura cerca soci. Corrispondenza in italiano, spagnolo o inglese. **Roberto d'Incau, via Treviso 6 - 20127 Milano.**

Il gruppo I cavalieri dell'universo cerca ragazzi di 12-16 anni di tutto il mondo per formare gruppi di studio sugli UFO. **Luigi Guardi, via G. Pascoli 3 - 24100 Bergamo.**

Il Club scientifico Pulsar cerca ragazzi e ragazze di tutte le nazionalità. **Club Pulsar, via Finelli 7 - 40100 Bologna.**

ZOOM ATTUALITÀ

A cura di BARTOLO PIEGGI

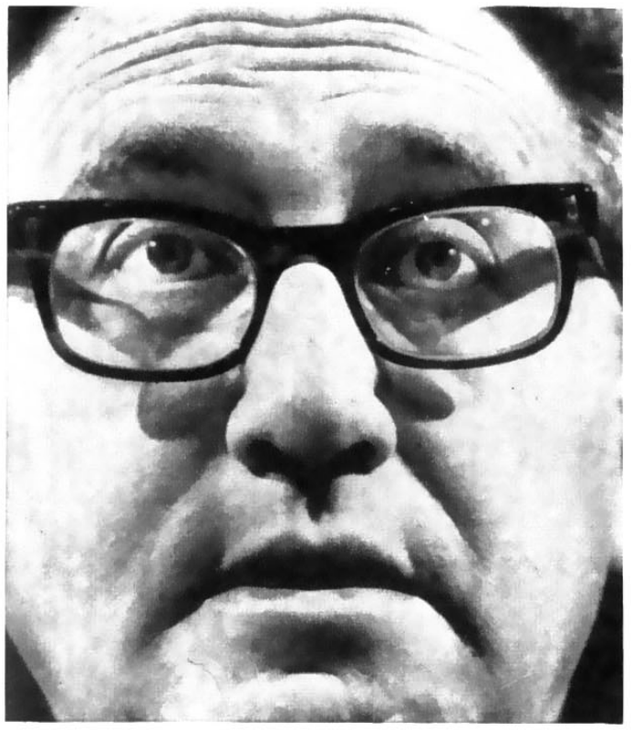

HENRY KISSINGER: L'UOMO CHE PORTA NEL MONDO LA PACE

Piace a tutti: agli uomini, alle donne, ai vecchi e ai ragazzi. Dicono che sarebbe capace di mettere d'accordo diavoli e angeli. E la fama non è immeritata. Henry Kissinger, segretario di Stato americano (è come il nostro ministro degli Esteri, ma con più poteri), 51 anni, con due figli che l'adorano (Elizabeth di 15 anni e David di 12) risposatosi nell'aprile scorso con Nancy Maginnes, ha, in poco tempo, riavvicinato gli Stati Uniti alla Cina e all'Unione Sovietica e ha riportato in qualche modo la pace nel Vietnam e fra arabi e israeliani. Come faccia, non si sa. Non è bello, è grassottello, un po' stempiato ma è paziente, tenace, sorridente. Gli hanno già dato un premio Nobel per la pace e ora vogliono dargliene un altro.

E' CAPACE DI FARE PIU' DI VENTI GIRAVOLTE CONSECUTIVE

Anne Parkinson, 18 anni, inglese, dice di aver scoperto un metodo per essere sempre snella: fare salti mortali. E' capace di farne più di 20 di seguito, con uno stile perfetto come potete vedere dalla fotografia. Per esercitarsi non ha bisogno di palestre o campi sportivi. Quando ne ha voglia, salta anche per strada.

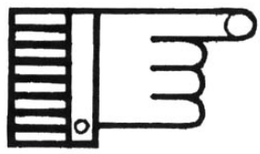

11.000 KM IN 6h 18' COL CONCORDE

Nel 1700 per andare in diligenza da Bologna a Venezia ci volevano tre giorni. Poi vennero il treno, l'auto, gli aerei e il tempo impiegato per spostarsi si ridusse a poche ore. Col Concorde, un supersonico progettato e studiato da inglesi e francesi, le distanze quasi non esistono più. Questo magnifico aereo, capace di portare più di 120 persone e di raggiungere velocità di oltre 2000 Km l'ora, ha percorso il tragitto da Parigi a Boston e ritorno (circa 11.000 km) in 6 ore e 18 minuti, cioè cinque minuti in meno del tempo impiegato da un aereo di linea classica per compiere il solo tragitto di andata. Meraviglioso, ma, come in tutte le cose meravigliose, c'è sempre un ma. Il Concorde, il cui volo inaugurale fu compiuto il 2 marzo 1969, costa troppo e fa troppo rumore. Vale la pena di continuare a costruirlo? Per francesi e inglesi sì.

TRE RECORD PAZZI PAZZI PAZZI

SUONA IL TAMBURO PER 215 ORE

Il batterista pazzo che ha realizzato questo primato è un americano. Si chiama Trevor Mitchell. Ce l'ha fatta pur avendo un polso gonfio per l'enorme sforzo.

SI BACIANO PER 114 ORE

A distanza di poche settimane dal precedente record, Vincent Toro, 31 anni, e Louise Heath si sono baciati per 114 ore. Ogni ora facevano 5' di pausa.

SOTT'ACQUA PER 103 ORE

Di rado gli italiani si battono per questi tipi di record. Peppino Longhi, 39 anni, è un'eccezione. E' stato sott'acqua, in piscina a Varedo, con muta e maschera, per 103 ore di seguito.

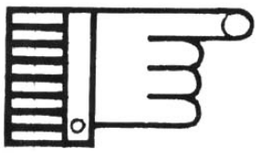

ATTRAVERSO L'OCEANO SU UNA GIUNCA

A bordo di questa giunca, fornita soltanto di una vela di bambù, otto uomini, partiti dalla Cina, vogliono raggiungere le coste dell'America meridionale.

La vecchia giunca cinese è partita da Hong Kong il 19 giugno scorso. Si chiama Tai Ki e ha a bordo otto uomini. Il capitano (il danese Carl Grange, 43 anni) intende attraversare il Pacifico fino alle coste dell'America Latina per dimostrare che millenni fa i cinesi fecero altrettanto, molto prima dell'arrivo sul nuovo continente di Cristoforo Colombo. La giunca è vecchia per modo di dire: è stata costruita recentemente, ma su un piccolo modello di creta di 2000 anni or sono, trovato nel corso di scavi archeologici vicino a Canton, nella Cina meridionale.Come si usava in quel tempo antichissimo, sono stati usati pioli in legno al posto dei bulloni metallici. Il Tai Ki è fornito soltanto di una tela di bambù e ha a bordo un cane portafortuna (gli antichi navigatori cinesi facevano altrettanto). La distanza da percorrere è di circa 16.000 Km.

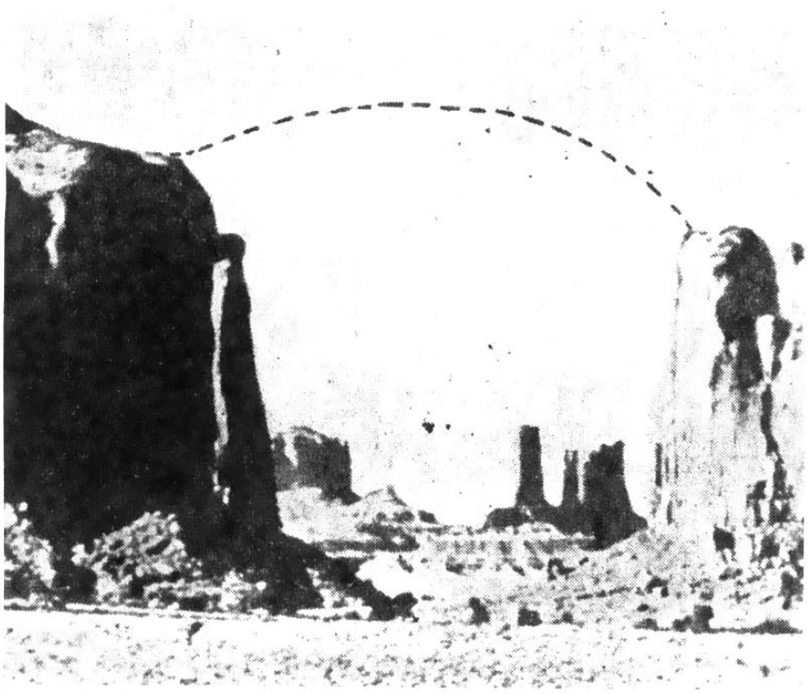

VUOLE SALTARE SU UNA MOTO DA UN PICCO ALL'ALTRO DEL CANYON

Non sapremmo come definirlo: un folle, uno che vuole uccidersi, un megalomane? Evel Knievel, 35 anni, americano, padre di tre figli, dice soltanto: «Chi non risica, non rosica». E si accinge ad affrontare un'impresa mortale. L'8 settembre, su una moto a razzi, salterà da un picco all'altro di un canyon nel Nevada: un «volo» di 600 metri. Siccome il governo non voleva dargli l'autorizzazione, ha affittato la zona dal proprietario, ha preparato tribune per gli spettatori e una pista di lancio lunga 32 m. Come compenso, ha ottenuto da una compagnia televisiva che riprenderà il temerario tentativo la bella cifra di 4 miliardi di lire.

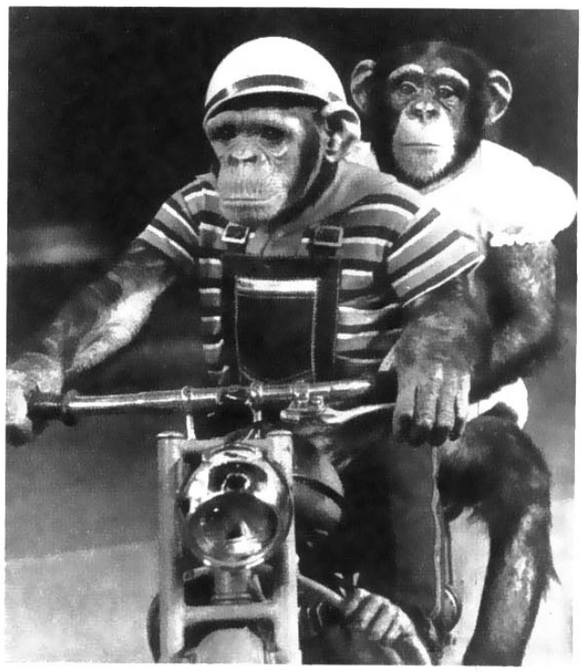

DUE SCIMPANZE' RUSSI SUPERMOTORIZZATI

Freno, acceleratore, sterzo: per questi due scimpanzé la motocicletta (una moto speciale costruita su misura per loro) non ha misteri. Ivan e Valentin lavorano in un circo di Mosca, ma potrebbero tranquillamente guidare in mezzo al caos delle nostre città. Non solo hanno imparato a dominare la moto con maestria, ma conoscono anche i segnali stradali.

UN SIGARO AL MESE

Bobby Wright ha appena due anni ed è già un vizioso: se almeno una volta al mese non fuma un sigaro, grida e fa i capricci. E i genitori, più incoscienti di lui, lo lasciano fare.

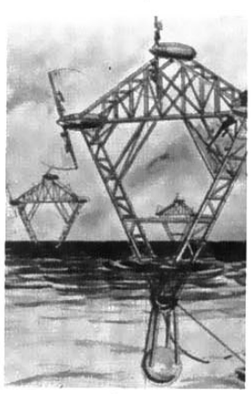

MULINI A VENTO

L'alto prezzo del petrolio aguzza l'ingegno. Ecco cosa stanno facendo gli inglesi per avere energia elettrica a buon mercato: grandi mulini a vento galleggianti sul mare.

ZOOMSTRIP

STORIA D'AMORE E DI TAGLIOLA TRA UN LUPO DI BELLE SPERANZE E UNA GALLINA DI BUONA FAMIGLIA

LUPO ALBERTO

di SILVER

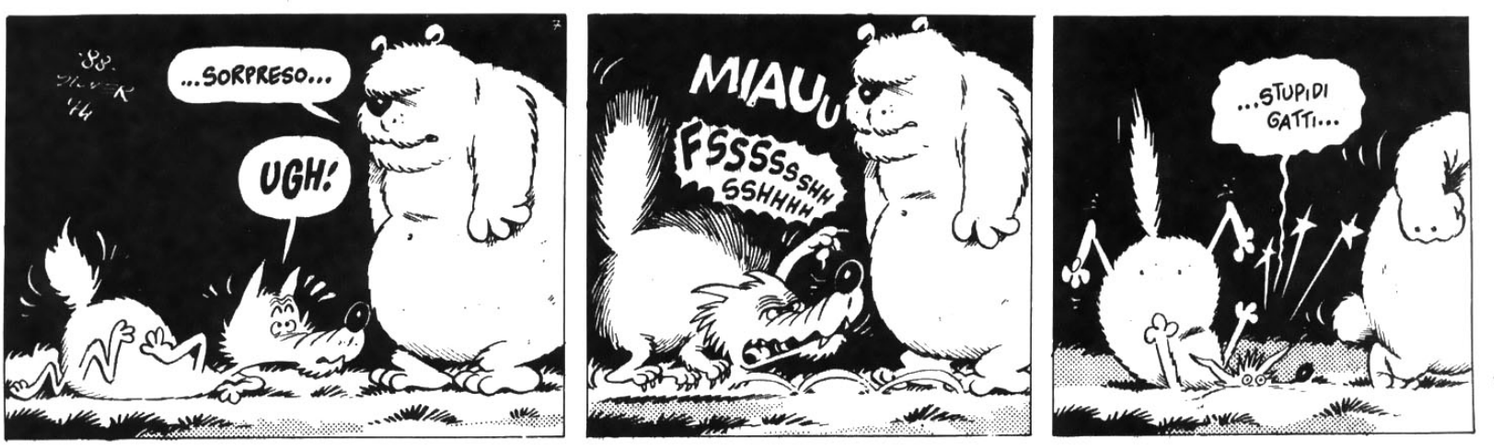

OROSCOPO

I nati nella settimana dal 15 al 21 luglio hanno un carattere pieno di fantasia e di gioia di vivere; il tutto non è sorretto però da grande volontà. L'educatore dovrà perciò stimolarli e sorreggerli con un' opera costante ed equilibratrice.

Ariete

21 marzo-20 aprile

AFFETTI: Sei ossessionato dal bisogno di chiarire le cose. VACANZE: Un richiamo ad alcuni doveri elementari: ti secca ma l'hai voluto. FORTUNA: Intraprendente. SALUTE: Cerca di mangiare ai pasti.

Toro

21 aprile-20 maggio

AFFETTI: Ti senti in colpa perché non provi molta nostalgia per una certa persona: più onestà e chiarezza nei rapporti. VACANZE: Un generoso riconoscimento alle tue qualità ti farà piacere. FORTUNA: E' buona. SALUTE: Benone.

Gemelli

21 maggio-21 giugno

AFFETTI: Non parlare a tutti dei tuoi sogni e delle tue speranze, qualche invidioso si trova sempre. VACANZE: Buona compagnia, anche se un poco noiosina; ti rifarai presto. FORTUNA: In rialzo. SALUTE: Prudenza nello sport.

Cancro

22 giugno-22 luglio

AFFETTI: Se prendi tutto così sportivamente non hai motivo di chiedere spiegazioni. VACANZE: Non legarti con tanta precipitazione: aspetta. FORTUNA: Enigmatica. SALUTE: Attenzione alle scottature.

Leone

23 luglio-23 agosto

AFFETTI: Vedrai risolti tutti i tuoi problemi, improvvisamente, senza rendertene conto. VACANZE: Sei entrato in un giro che non ti soddisfa del tutto: difficile la diplomazia. FORTUNA: Ti coccola. SALUTE: Ricorda le istruzioni.

Vergine

24 agosto-22 settembre

AFFETTI: Vedi tutto difficile; ma se usi la tua intelligenza, hai ancora molte possibilità. VACANZE: Dovrai fare i conti con i desideri dei tuoi amici. FORTUNA: Corre rischi per starti vicino. SALUTE: Attenti alle cattive digestioni.

Bilancia

23 settembre-22 ottobre

AFFETTI: Ti sei fatto dei programmini interessanti, ma i tuoi ne sono già al corrente? VACANZE: L'importante è fare una vita più giovane. FORTUNA: E' sempre lì. SALUTE: Vai fortissimo.

Scorpione

23 ottobre-22 novembre

AFFETTI: Certe prese di posizione dimostrano solo intolleranza a qualsiasi discorso aperto. VACANZE: Riuscirai alla fine ad ingranare con una compagnia simpatica. FORTUNA: Fa quello che può. SALUTE: Funziona a meraviglia.

Sagittario

23 novembre-21 dicembre

AFFETTI: Lettere in arrivo ti porteranno molta serenità e gioia: valeva la pena di aspettare. VACANZE: Certe complicazioni verranno risolte col buonumore. FORTUNA: Devi solo riconoscerla. SALUTE: Riposa al momento giusto.

Capricorno

22 dicembre-20 gennaio

AFFETTI: Difficile pensare che ora hai addosso tante responsabilità. VACANZE: Hai delle idee molto confuse su quello che riguarda il divertimento. FORTUNA: In ripresa. SALUTE: Controlla meglio i denti.

Acquario

21 gennaio-19 febbraio

AFFETTI: Cosa ti prende adesso, dai ascolto a tutti i pettegolezzi che si fanno intorno a te? VACANZE: Un giro di vite che non ti aspettavi così presto: fai atto di ammenda. FORTUNA: Fa il possibile. SALUTE: Attento all'umido.

Pesci

20 febbraio-20 marzo

AFFETTI: Adesso che salta fuori un possibile concorrente, tu cerchi di correre ai ripari, vero? VACANZE: I tuoi problemi sono assai limitati, anche perché non vuoi sforzare la fantasia. FORTUNA: Sei simpatico. SALUTE: Sei in forma.

A cura di LIA CANTONI

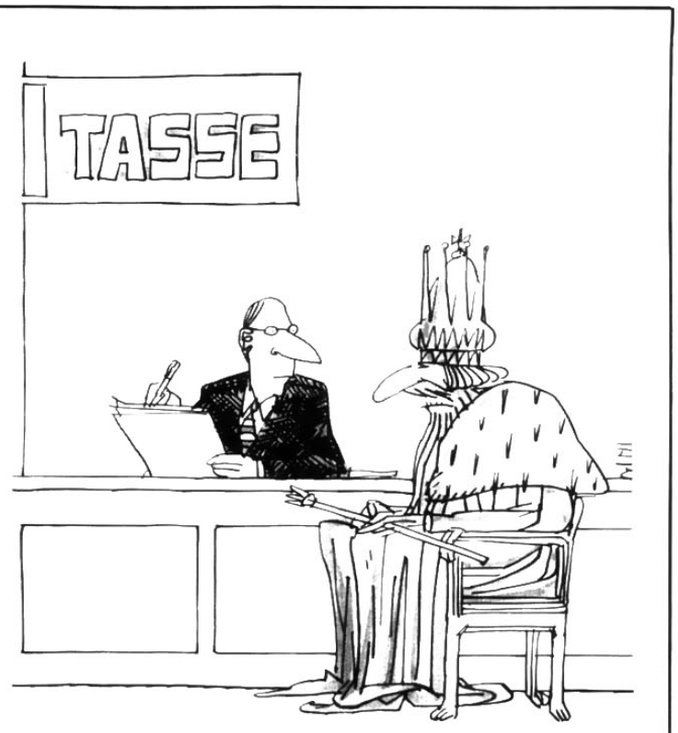

— Naturalmente, dal mio reddito deve togliere le spese di tre guerre mondiali...

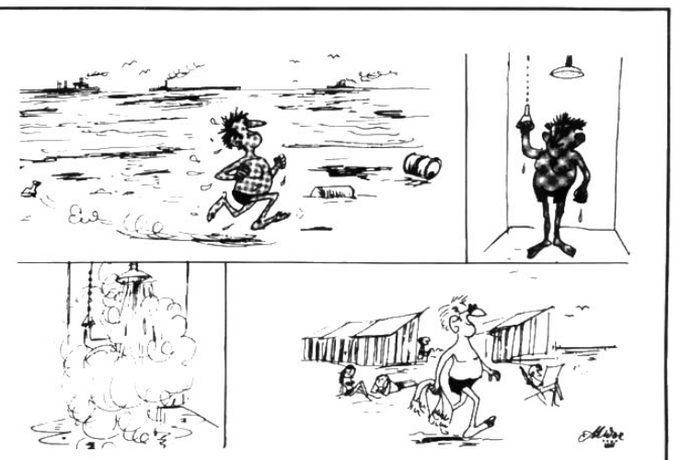

— Petrolio abbronzante...

ABBONAMENTO ANNUO:

ITALIA - con a scelta uno dei seguenti doni L. 10.400:
« PLASTIC CITY MILITARE »
« APRI L'OCCHIO »
- senza dono L. 8.600

ESTERO - senza dono L. 11.800

PUBBLICITA' - 20100 Milano: via Solferino 28, via S. Pietro all'Orto 6/8, Tel. (da Milano) 6339 (20 linee con ricerca automatica); Tel. interurbano (02) 665.941 (5 linee con ricerca automatica). Indirizzo telegrafico: Corsera Milano. Telex 31031, Corsera. - 70121 Bari: via Abate Gimma 43, telef. 216.379. - 40121 Bologna: via Indipendenza 24, tel. 266.671. - 25100 Brescia: piazza della Vittoria 8, telefono 25.567, 25.568. - 50123 Firenze: via de' Pecori 5, telefono 260.352, 215.880. - 16121 Genova: via XX Settembre 9, telefono 589.525. - 80132 Napoli: via S. Carlo 2, tel. 231.806, 232.782. - 35100 Padova: piazza Garibaldi 8, tel. 656.510, 650.934 - 90144 Palermo: via degli Orti 41, tel. 266.612. - 00187 Roma: via del Parlamento 5/7, telef. 689.861. - 10121 Torino: via Roma 304, telefono 519.188. - 34122 Trieste, corso Italia 3, tel. 36.779. - 21100 Varese: via Vittorio Veneto 11, tel. 284.550, 288.621 - 37100 Verona: p.zza Brà 14, tel. 590.844, 590.469.

PREZZI DI VENDITA ALL'ESTERO:
Argentina: Pesos - Australia: Cts. 45 - Austria: Sc. 12 - Belgio: F.B. 20 - Brasile: Crs. - Canada: Cents 45 - Cile: Esc. - Egitto: Pt. - Etiopia: D.E. 2,20 - Francia: F. 2,50 - Germania: D. M. 2 - Grecia: Dr. 15 - Guatemala: Q. 45 - Inghilterra: p. 24 - Iran: Rials 45 - Libano: P.L. 170 - Libia: Pts. 20 - Lussemburgo: F. B. 20 - Malta: Sh. - Messico: Pesos 5,50 - Olanda: Fl. 1,70 - Paraguay: G. 55 - Perù: Soles - Portogallo: Esc. 15 - Principato Monaco: F. 2,50 - Somalia: So. - Sud Africa: R. 0,42 - Sud Rhodesia: Sh. - Spagna: Pts. 28 - Svizzera: F. 2 - Svizzera Ticino: F. 1,50 - Tunisia: Mill. - Turchia: L.T. 10 - Uruguay: SU. - U.S.A.: Cents 65 - Venezuela: Bs.

Spedizione in abbon. postale - Gruppo 11/70 - *C/C postale n. 3/533*
Scritti, fotografie e disegni, pubblicati o no, non vengono restituiti
Registrato presso il Tribunale di Milano n. 85 del 5 marzo 1971

Direttore responsabile: GIANCARLO FRANCESCONI - Registrato presso il Tribunale di Milano n. 85 del 5/3/1971 - EDITORIALE DEL CORRIERE DELLA SERA s.a.s.

ZIO BORIS

di CASTELLI e FAGARAZZI

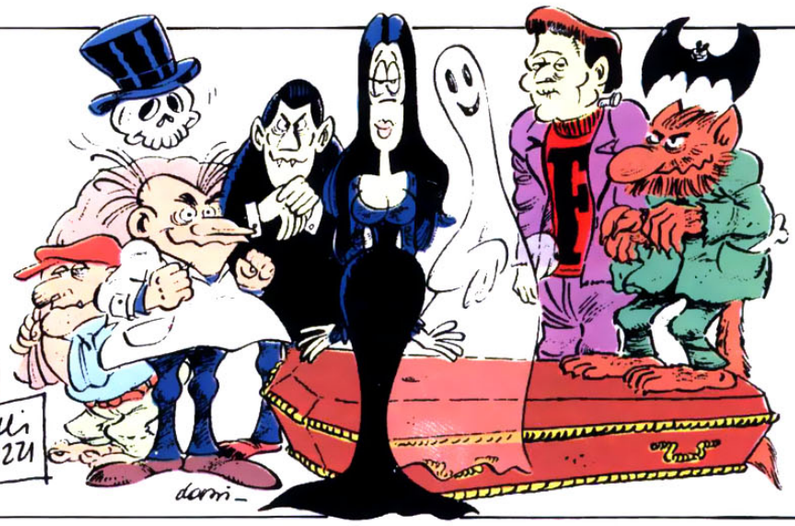

CACCIA GROSSA

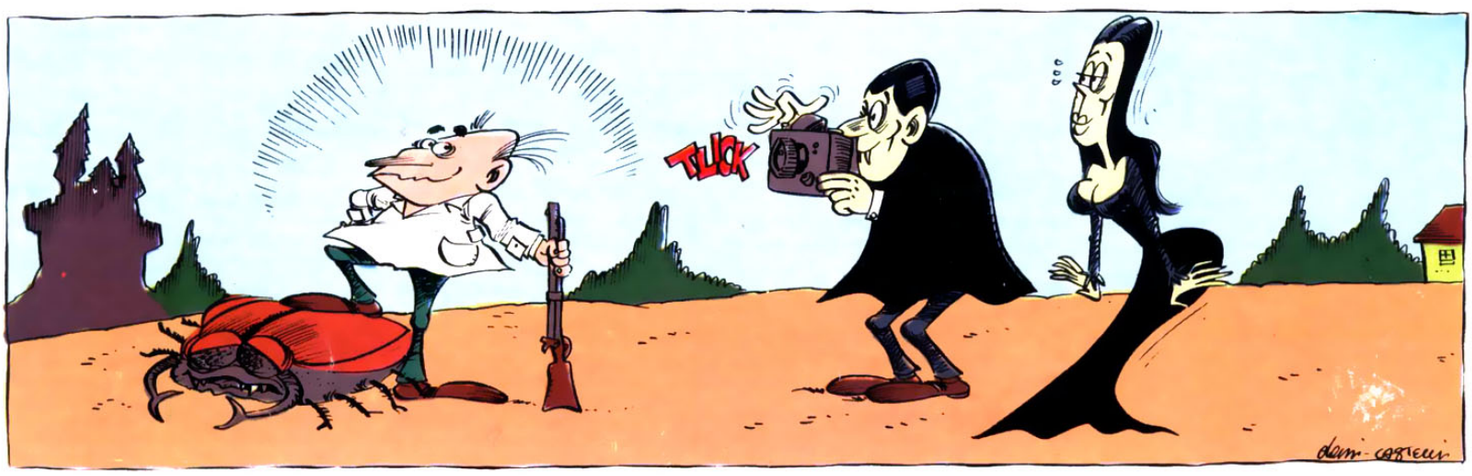

EQUIVOCO

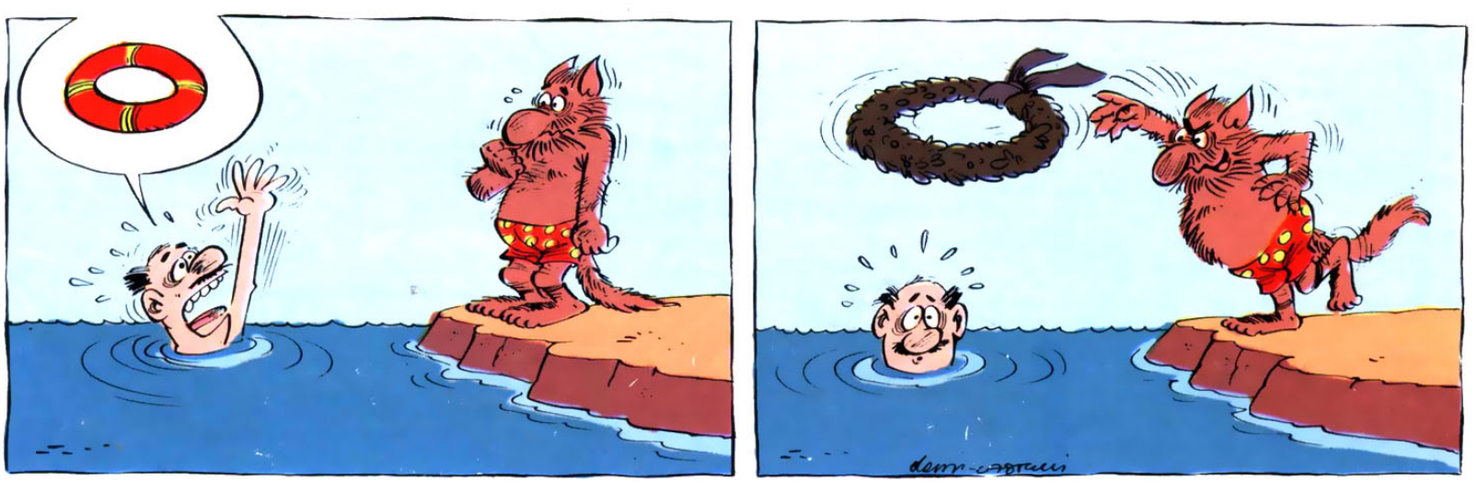

PESCA GROSSA

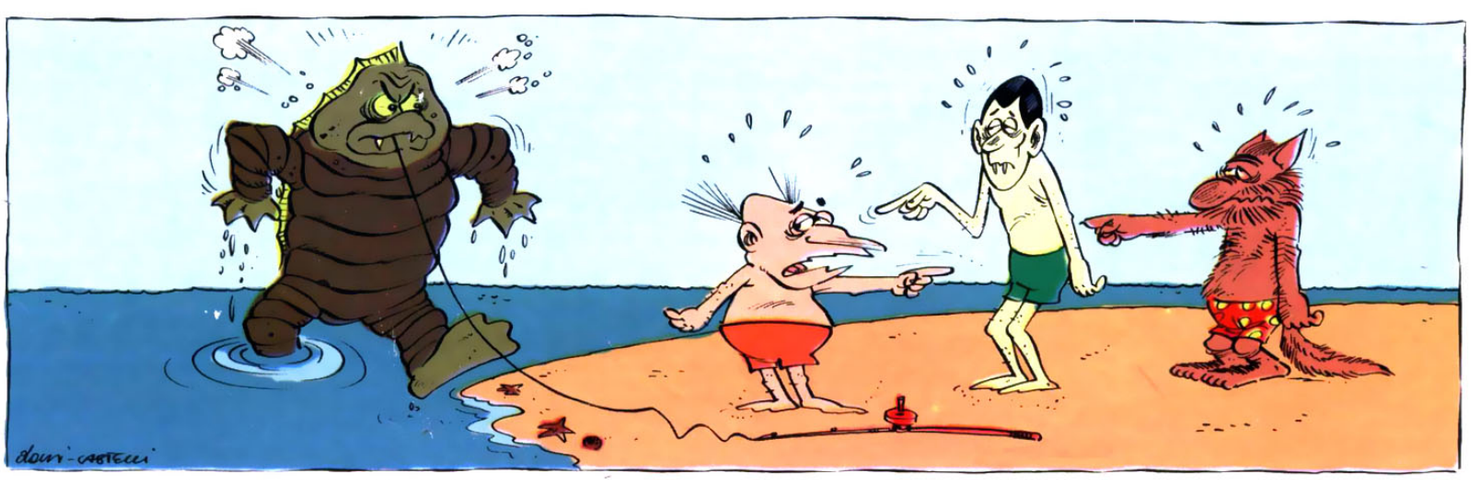

Zio Boris creato da **CASTELLI** e **PERONI**